臺灣日日新報　夕刊
六月二十八日
夕刊定價一部二錢
發行人 江山 濟作
發行所 臺灣日日新報社
臺北市榮町四丁目
臺中支局　臺南支局　高雄支局　花蓮港支局　大阪支局　東京支局

酒界之王　菊正宗

ルーマニヤに對して ソ聯、領土割讓を要求
ベッサラビヤ地方等

【ローマ二十七日發同盟】二十七日ローマに達した情報によれば同日ソ聯政府はルーマニヤ政府に對しベッサラビヤ並にブコヴィナ北部地方割讓を要求せる最後通牒を發したと

二要衝の支配權をも要求

【ベルリン二十七日發同盟】當地のラヂオ放送によればソ聯に對しルーマニヤ最後通牒に於てベッサラビヤ、ブコヴィナの北部の割讓を要求して居る外、コンスタンツァ(黑海に面するルーマニヤ最大の港)及びフルチア(ドナウ河口港の要衝)の支配權をも併せ要求して居ると報じて居る

ソ聯、國境に兵力集結

【ブカレスト二十七日發同盟】ソ聯、羅國國境のソ聯の最後通牒により急速に惡化したが、二十七日ソ聯軍飛行機はルーマニア上空に飛來し更に北方國境に多數の戰車、野砲が集結せられ命令一下進駐の態勢を整へて居ると傳へられる

ソ機撃墜を理由に最後通牒

【ブカレスト廿七日發同盟】ルーマニヤ政府がソ聯政府の最後通牒に接した二十六日ベッサラビヤ國境に近いツエルナウチに於てルーマニヤ警備隊が同市上空に越境飛來したソ聯機を撃墜した事を理由に同日モスクワに於てモロトフ外務人民委員より、ダヴイデスコ、ルーマニヤ公使に手交されたものであると云はれる

羅國原則的に承認か

【ブカレスト二十七日發同盟】二十七日ソ聯政府の最後通牒に接したルーマニヤ國王カロル二世は同日正午緊急最高會議を招集、右ソ聯政府の要求を慎重審議したがその結果に鑑み當地消息通筋ではルーマニヤ政府が全面的に之が受諾を承認したとか、或は又右通牒の期限延期方をソ聯政府に打診したとか相矛盾するが如き情報が傳へられて居るが確聞するに同政府の方針はソ聯の領土割讓要求を原則的に承認するに決定した事は事實らしく、只之に關して若干の要求緩和方をソ聯政府に對し要求するのではないかと見られて居る、而してこの際注目されるのは獨伊兩國の態度であるが傳へられる處によれば二十七日ギギ・イタリア公使並にファブリチウス獨公使はルーマニヤ政府に對しソ聯の要求を容れる樣勸告したと云はれる、尙ルーマニヤ國防會議は右決定と同時に緊急の事態に備へて事實上の總動員を行つたと云はれる

ソ聯の羅國進駐

【ブカレスト二十七日發同盟】ルーマニア政府はソ聯政府に對しベッサラビア、ブコヴィナに對する進駐は兩國間に細目協定の成立するまで延期されたい旨申入れてゐたが、二十七日ルーマニア官邊は「ソ聯政府は右提案を受諾しルーマニアの同意條件が確定されるまで同地方への進駐は一時中止することに同意した旨非公式に言明するとともにソ聯軍の進駐はソ、ル兩國代表の會合を待つて二十八日中には實施されるだらう」と語つた

羅國コミュニケ

【ブカレスト二十七日發同盟】ルーマニア政府は二十七日最高會議の後午後八時次の如きコムミュニケを發表した

國王カロル二世司會の下に開催せられた最高會議はベッサラビヤ、ブコヴィナ北部の割讓に關するソ聯政府の要求に就き審議した、その結果ルーマニア政府はソ聯政府との友好關係を維持する爲ソ聯政府に對し兩政府の要求を檢討する爲ソ聯ルーマニア兩國代表の會議開催を提案しソ聯代表を會議開催の場所及びソ聯代表を選定されたき旨要請した

ルーマニア政府はソ聯側の回答到着を待つて二十八日再び最高會議を開催する模樣だが今後でもソ聯側で若し形式的のものであれば結局はソ聯側の要求全部を容れる外はあるまいと見て居る

【ブカレスト二十七日發同盟】ルーマニア政府は二十七日緊急最高會議でソ聯政府の最後通牒を檢討の結果同日ソ聯政府に回答を發しベッサラビヤ、及びブコヴィナ北部地方割讓問題を討議する爲會議の場所及び代表者を選定する樣要請した、右はルーマニアが事實上ソ聯の要求を承諾した事を示すものとして重視されて居る

獨伊公使と洪外相協議

【ブダペスト二十七日發同盟】ハンガリー政府はソ聯の要求に依り

洪國の去就注目

【ブダペスト二十七日發同盟】ソ聯の對ルーマニヤ最後通牒の提出と共にルーマニヤに對し同樣の領土的要求を有するハンガリーの態度は極めて注目されてゐるが、確聞する所に依ればテレキー、ハンガリー首相はこの程ヒトラー總統よりハンガリーの對ルーマニヤ要求が認らるべき旨の保證を與へられたと云はれる、右保證の內容はバルカンの現狀に根本的變化ある場合を述べるべきことであるべきを示唆したものらしく、又一方消息通もハンガリー政府はルーマニヤ政府に對し若しソ聯が對ルーマニヤ要求を武力によることなく實現せば直ちにルーマニヤに對しその領土的要求を提出するであらうと觀測してゐる

尙二十七日夜チヤーキー外相はデイ・カステルヌ・ニグオ伊公使、ブオン・ニルトマンスドルフ獨公使を引見し重要協議を遂げた、しかして消息通の間ではハンガリー政府がルーマニア政府に對し失地回復としてトランシルヴァニア要求に關する政治的行動に出るものと見てゐる

伊深甚な關心

【ローマ二十七日發同盟】ソ聯政府の對ルーマニヤ最後通牒提出以來イタリア政府はこの種ソ聯の要求に依り東南歐の平和が侵害せらるべきではないとの確信の下に深甚なる關心を以てバルカン情勢の推移を見守つてゐるものの如くであるが二十七日ファシスト當局は「ルーマニヤがソ聯の要求を容認すればルーマニヤとの兩國政府は協合しても、バルカンの平和は維持さるべきだと云ふ」に既に意見が一致してゐると傳へられるからイタリアがこの問題に干涉する様なことはあるまい、若しハンガリーがルーマニヤに領土的要求を提出する様なことがあつても今の所イタリアがこれを支持するが如きことはあるまいと見解を發表した

ヒ總統重大演說か
ヴ條約調印記念日に

【(前略)】構想を起されたバルカンの新情勢に對處すべく廿七日午後長時間に亘り閣議を開催し慎重な檢討を行つ

ヒトラー總統

【ニューヨーク二十七日發同盟】ドイツがイギリスに對し和平提案を行つたとの報道につき當初ベルリン電報は全く荒唐無稽であると否定してゐたが其後の情報はヴエルサイユ講和條約調印記念日たる六月二十八日を期してヒトラー總統は重大な和平演說を行ふのではないかと傳へられ更にベルリン官邊でも世界中の人々は何か大きなことが起ることを信じてゐる樣だと意味あり氣に語つたと傳へられる

獨、英に和平提案說
紐育への情報

【ニューヨーク二十七日發同盟】當地財界の有力筋では二十七日中立國の確實な筋よりの情報としてドイツがスペインのフランコ將軍を通じて英國政府に對しセンセーショナルな和平提案を行つたと傳へられニューヨーク財界に多大の反響を呼び起してゐる、和平案の內容は英帝國の九〇パーセントを英國の手に殘して其他は獨伊で接收、更にジブラルタル及びスエズ地帶はこれを國際管理下に置くべきことを要求したものであると言はれる

紐育市場暴落

【ニューヨーク二十七日發同盟】(前略)遂に三弗九〇仙と前日に比し一五仙方低落、各種株價も總崩れの氣構へを示してゐる

英政府否定

【ロンドン二十七日發同盟】米國方面で傳へられるドイツの對英和平提案說に就き英國政府は二十七日午後ラヂオを通して左の如くこれを正式に否定した

英國政府は未だ對獨和平招來に必要な條件に關する見解を改變して居ない現在の處ドイツ政府がその性格を一變した兆候も認められない又英帝國が休戰せねばならぬと決意する數々の材料をドイツが提示せんとする樣子も見受けられない

伊海空軍の活躍

【ローマ二十七日發同盟】伊軍司令部發表

一、伊空軍は二十七日マルタ島の英軍根據地を反復爆擊し同島の空軍並に諸施設に甚大なる損害を與へた

一、他方伊空軍は北アフリカ方面をも空襲し武器貯藏庫、自動車等を爆擊した

一、伊潛航艇はリビア國境に接するエヂプトの海港ニル・ソルムを砲擊多大の戰果を收めた

一、敵空軍はエリトレアの海港マッサワ、同じく紅海入口のカッサズに來襲したが直に擊退した

對英電擊作戰
時期愈よ切迫

【ロンドン二十六日發同盟】當地に達した情報によればドイツ軍は最近英本土に直面する北部フランスのドイツ軍占領港灣に多數の小艇艇を集中しつつありと言はれヒトラー總統の對英電擊作戰の時期はいよいよ切迫したものと見られてゐる

在英米人引揚
米大使最後勸告

【ロンドン二十七日發同盟】ケネディ駐英アメリカ大使は二十七日イギリス在留の全アメリカ人に對し左の如く最後的引揚げ勸告を行つた

來る七月四日ゴールウエイ港に到着するワシントン號に依つてイギリス本土を引揚げるやう勸告する、同船は歐洲大戰が終了を見るまでは英、米間を航行する最後の連絡船であるから緊急の要務を帶びぬものはこの際直ちに歸國すべきである、アメリカ政府はイギリス本土內の危險區域に留まらんとするアメリカ人の爲めに今後更に交戰國內の水域に船舶並びに乘組員を急派することは一切不可能である

滿拓社債

【新京二十七日發同盟】滿拓本年度社債發行計畫は一億二千萬圓で日滿發行分は日滿各四千萬圓日滿は八千萬圓と決定、來る三十日第一回發行のため正金、興業、鮮銀と打合せを遂げる筈

柏崎町に市制

【東京二十八日發同盟】內務省では七月一日より新潟縣刈羽郡柏崎町に市制を布く旨二十八日告示した、柏崎市就市後の人口は約四萬六千となつた

佛前首相内相 國外逃亡企圖

【ベルリン二十七日發同盟】フランス・スペイン國境附近に在るDNB通信社特派員の報道によればレイノー前フランス首相はスペイン國境官憲に對しアメリカ旅券のためのスペイン通過査證の下附方を申請した、またマンデル前內相もイギリス船に乘船國外へ逃亡したが同船は出帆後間もなくドイツ機の爆擊を受け撃沈されたと言はれる

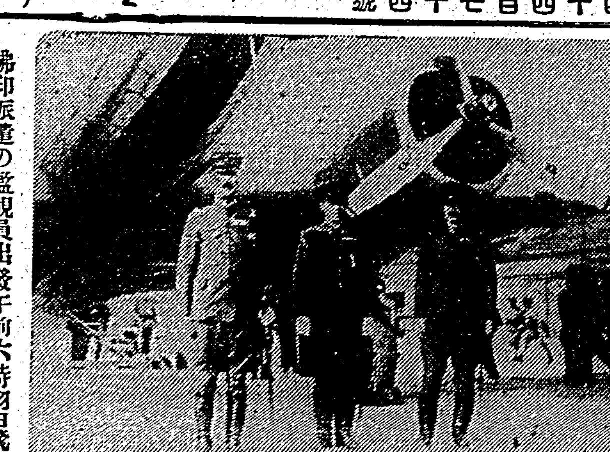
佛印派遣の監視員出發午前六時羽田飛行場にて——寫眞は左より西原少將、小池大佐、宮本少佐（電送）

監視員第一陣出發

【東京二十八日發同盟】佛印派遣監視員第一陣外務省伊藤書記生、陸軍側西原少將以下一行は梅雨晴れの二十八日午前十時三十分東京驛發列車で陸軍省、參謀本部其他關係者多數に見送られ勇躍出發した、尙同日出發豫定の宗村元七日有馬中央會會頭、石黑產組金融統制會長より道府縣支會並に產組聯合會會長に對し各道府縣用組合聯合會長に對し各道府縣組合並に消化方策に關する通牒を發した

レーブ獨空軍 大將墜死

【ベルリン二十七日發同盟】獨政府は二十七日レーブ獨空軍大將はその搭乘機が事故により墜落、死亡した旨發表した、尙英國側では同機は二十六日英國戰鬪機が擊墜したものだと發表して居る

不可能・蔣の抗戰繼續
極東問題米紙の論調

【ワシントン二十七日發同盟】二十七日のワシントン・ポスト紙は日本軍の海防封鎖に關する問題を取りあげ、これを社說として掲載した、緬甸ルートの閉鎖が實現することとなれば日本の思ふ壺であり、蔣介石にとつては致命的打擊となり、蔣政權は崩壞することとなる、時局は次の如く論じてゐる

佛政府は旣に日本政府に對し重慶政權に對する物資輸送を禁止する旨の保證を與へたが右保證は日本政府當局の滿足する所とならなかつた、一部では佛印を下に置くべき旨好の機會が到來したと考へて居り、又日本政府は目下英政府に對し同樣の外交的壓力を加へ緬甸ルートの閉鎖を要求してゐる、緬甸、緬甸ルートが切斷せらるれば支那事變は閉鎖と依る僅少なる國內資源のみに依存することとなり抗戰繼續は不可能となるであらう、支那の抗戰放棄こそは日本政府が希望して居るのであり、他方フランスの徹底的敗北は極東の現狀を根柢より覆へさんとしてゐる

緬甸の援蔣停止
英政府愈よ訓令發せん

【ロンドン二十七日發同盟】佛印政府に對し解決申入を行つてゐる外務省の援蔣行爲停止問題を密かに英政府は最近重光大使を訪問、交涉を開始してゐるが二十七日ペトラー次官は重光大使を訪問約四十分會談の內容は暫く明かにされてゐないがビルマの援蔣行爲停止問題を中心に協議されたものと解される

滇緬公路閉鎖要求
重光大使英次官會談

【ロンドン二十七日發同盟】バトラー英外務次官は二十七日正午日本大使館に重光大使を訪問、英國側の會談に亙り重慶政府に對する援蔣ルートの遮斷と閉鎖せしめる件につき日英の會談を遂げたが重光大使は國府が緬甸ルート閉鎖せしめる要求を中心とする日本側の要求を提示し英國政府の態度を質したのに對しバトラー次官は日英兩國間の會談を續けることとなつたが英國政府においても日本政府の要求をばらに亙つた日英兩國間が重慶援助の中止を要求してゐる事實に關して英國政府においても重慶援助に關する意向のない旨明らかにした、又、英國政府においても既にクレーギー駐日大使よりの報告に基き目下極めて慎重に日本政府の要求を考慮中であると述べたが結局英國政府としても各國の要求に鑑みビルマ經由に關する日本側の要求に同意することになるではないかと見られてゐる

【香港二十七日發同盟】昆明來電によれば李宗仁、李根源の兩元老は一昨二十五日突如昆明に到着、雲南省當局に對し緬甸ルート閉鎖問題に對處する爲め同地方の出先當局に對し援蔣物資の運搬ルートの確保等に就いて協議を行ふや重慶の訓令に對し援蔣物資の遮斷を憂慮して雲南の態度を確保せんとする努力に從つてゐる

和平へ積極運動
重慶穩健派が建議

【香港二十七日發同盟】重慶では汪兆銘派を支持する國民黨內の穩健派四十三名が連署で蔣介石に對し和平建議書を提出し七中全會を目前に控へて重慶政界に一大衝動を與へてゐる、右和平建議の要旨は「國際情勢の激變により外援も頼むに足らず今日に及んで國民黨は自分の抗戰力を計り、適當な時期を見て和平の機運を醸すことにあり、中央は速かに全般的和平を實現すべし」と云ふにあり、これに對し國際的孤立の重大危機に處する日本の態度如何は英米等の重大關心事となつて居り外務當局では重慶側の措置を注視してゐる

國府組織法改正

【南京二十七日發同盟】二十七日開催された第一次中央政治會議において國民政府組織法の一部改正が行はれたがその內容は左の通りである

一、國府組織法第十條國民政府主席代理は行政院長がこれを代理するとあるを改正副院長に依り之を代理し得るものと改正、國府委員會は中央政治委員會の委任に依り行政院長及び各院正副院長の任命を行ふ

一、國府組織法第十二條に主席の代理に關する條文が無かつた爲政府主席事故に依り職務を執行する能はざる時は行政院長これを代理し、行政院長又事故により職務を執行する能はざる時は他の各院長順に依りこれを代理すと新に一項を加ふ

なほ右改正に依り現在の汪精衞氏の代理主席並に行政院長の資格において主席を代理する場合が法的に明かにされた譯である

憲政實施委員人選

【南京二十七日發同盟】國民政府は憲法の實施及び和平の實現を目指す中央政治委員會議の結果二十七日の中央政治委員會で憲政實施委員會組織條例を決定しその委員の人選を決定し汪精衞氏が委員長となり五院長を當然委員として二十七名の委員を委嘱することになつた

民政特別委員會

【東京二十七日發同盟】民政黨は二十七日午後總務會を開き黨將來の根本方針に關する特別委員會の委員を內定した、委員は櫻內、松村、高橋(守)、山道、中島(彌)の五氏を決定、更に總務會に於て原案を決定、全體を取纏めるため小川卽副總裁以下十四名の小委員を決定、右小委員會に於て可及的速かに右具體策の作成をなさしめることとなつた

產組の貯蓄獎勵と國債消化方策

【東京二十七日發同盟】產業組合中央會並に產組金融統制會では二十七日國民貯蓄獎勵に協力、十五年度の產組貯蓄目標額及び國債消化方策の確立を急ぎつつあつたが、この程產組中央會理事會で十五年度貯蓄目標額は九億圓、國債消化目標額は二億圓と決定し、二十

人事

▲山崎隆氏(臺灣ベルプ工業專務)廿八日來北(鐵道ホテル)
▲坂本信道氏(彰銀專務)
▲鈴木政一氏(日糖臺灣支社理事)廿八日來北(吾妻)

無絃琴

▼佛伊講和の後、獨伊はペタン政府の手によつて出來上つたフランスの新政權に事實上の承認を與へたが、佛國內部には依然として英國と提携を續けんとする一派が存在してゐる▲軍事的にはドイツの攻勢は續いてゐるが、佛國の海軍がイギリスの手に歸するとなれば大きな問題ともなり得る▲一方佛印は重慶援助の禁止を承諾し、日本の監視員は今日既に出發した、佛印の附近の海域に在る米國の艦隊が注目されることは日本にとつても決して輕々に看過することは出來ないのである▲ハワイに集結してゐたアメリカ艦隊の一部が行方不明になつた▲行方不明にならうと、行方を晦さうと、それはアメリカの勝手であるが、日本海軍の諸艦の動きへだけはアメリカ海軍當局の注意を喚起せられんことを希望するものである。

三國志 (235)
(出廬の卷)
吉川英治作　矢野橋村畫

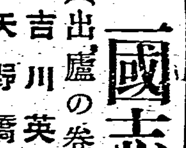

愚兄と賢弟(四)

そこから劉玄德に立つて、呂布の一行を國賓として客殿に迎へ、夜は盛宴をひらいて、自らもてなした。

呂布は翌る日、

「その答禮に」

と、称して、自分の客舍に、玄德を招待したいと、使をよこした。

關羽、張飛のふたりは、交々諫めて玄德に云つた。

「お出でになるつもりですか」

「行かうと思ふ。折角の好意を無にしては惡いから」

「何が好意なものか。呂布の肚の底にはこの徐州を奪はうとする下心が見える。斷つてしまうたはうがいいでせう」

「いや、わしは何處まで、誠意を以て人に接してゆきたい」

「その誠意の通じる相手ならいいでせうが」

「通じる通じないは人さまざまで是非もない。わたしはただわしの良心に率じるのみだ」

玄德は、車の用意を命じた。

關羽、張飛も、ぜひなく供に從

いて、呂布の客舍へ臨んだ――勿論、呂布は非常な歡びで、下へも措かない歡待ぶりである。

「何分、旅先の身とて、充分な饗應もできませんが」

と、斷つて、直に、後堂の家庭へ移つたが、日ごろ愛妾玄德の眼には豪奢くばかりだつた。

宴がすすむと、呂布は、自分の夫人だといふ女性を呼んで、

「おちかづきを希へ」

と、玄德に紹介させた。

夫人は婉麗たる美女であつた。容を再拜して、楚々と、良人のかたはらに戻つた。

呂布は又、慇懃に玄德に向つて、かう云つた。

「不幸、山東を流浪して、それが爲に士道の身に、世間の輕蔑をうけたことを、どれだけ味はつたか。昨日今日は(以下略)」

日は初めて心から安らぎ、この徐州の玄德公の厚情に對して、たまらない。恩公の御恩はよく報じましたよ。——これといふのも、曾つて、この徐州が、曹操の大軍に圍まれてゐた時に、淮陰から救援に赴いたのが縁となつて、――あの折、この呂布が救はなかつたら、徐州の今日はなかつたわけだ。——自分の口から云つては恩着せがましくなるが、そこをあなたが忘れずにゐてくれたのには實に欣しい。

いい氣になしておくものだ」

玄德は、微笑をふくんで、ただ頷いてゐたが、今度は、彼の手を握つて、

「はからずも、その徐州に身を寄せて、玄德の世話にならうとは。——これも何かの緣といふものだらうな」

と醉ふに從つて、呂布は、だんだん狎々しく云つた。

嫌な、氣に入らない顏つきして默つて飲んでゐた張飛は、突然、酒杯を床へ投げ捨てたかと思ふと

「何。なんだと。もういちど云つてみろ」

醉つた張飛が、これ位な聲を云ひ出すのは、珍しいことではないが、彼の手は、同時に劍を握つてゐたので、玄德は、驚いて色を失つた。

「こらつ呂布。汝は今、われわれの長兄たる吾君に對して、賢弟などと狎々しく呼んだが、こちらはいやしくも漢の天子の流れを汲む金枝玉葉だ。汝は一匹夫、人家の奴に過ぎない男ではないか。無禮者め！戸外へ出ろ、戸外へ」

と、喚いて、一喝を與へた。

何を張飛が怒り出したのか、ちよつと見當もつかなかつたが、夫人などは顏色をあげて良人のうしろへ隱れた。

と、劍を鞘つて突つ立つた。

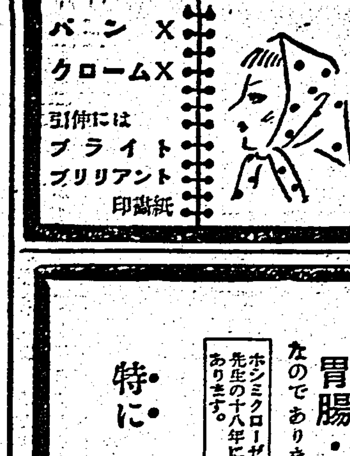

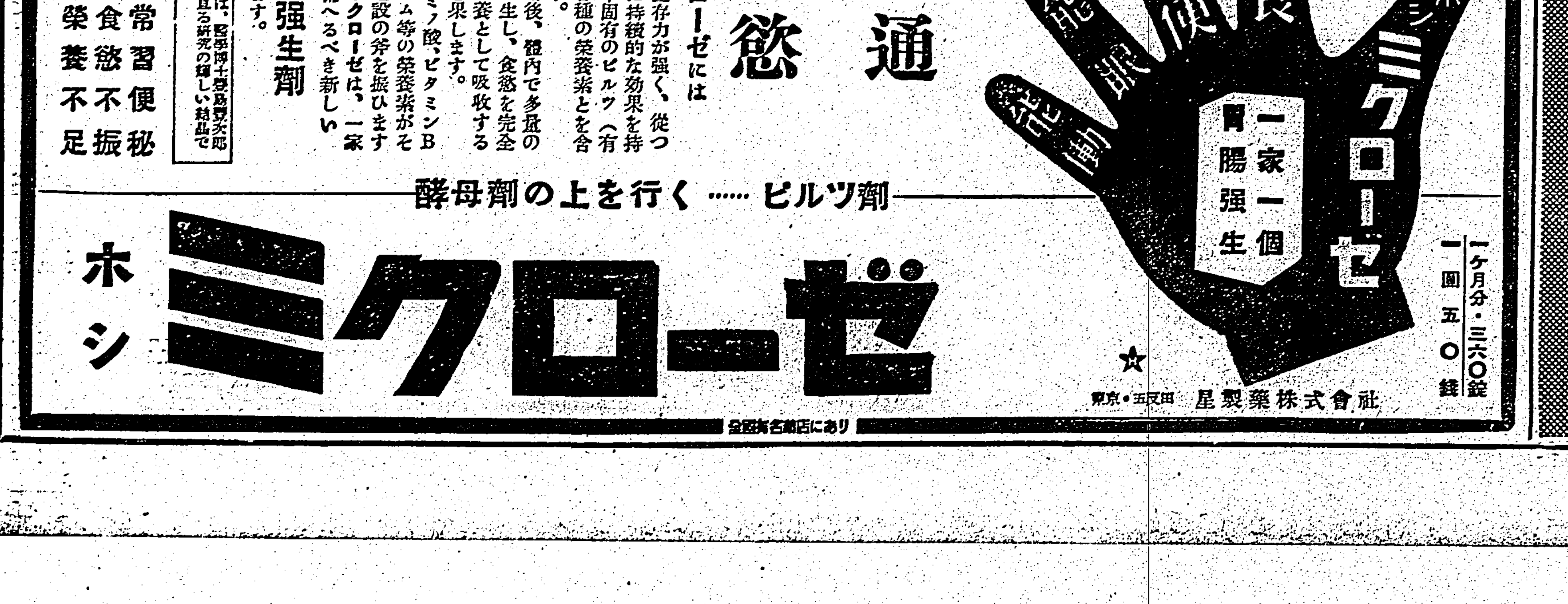

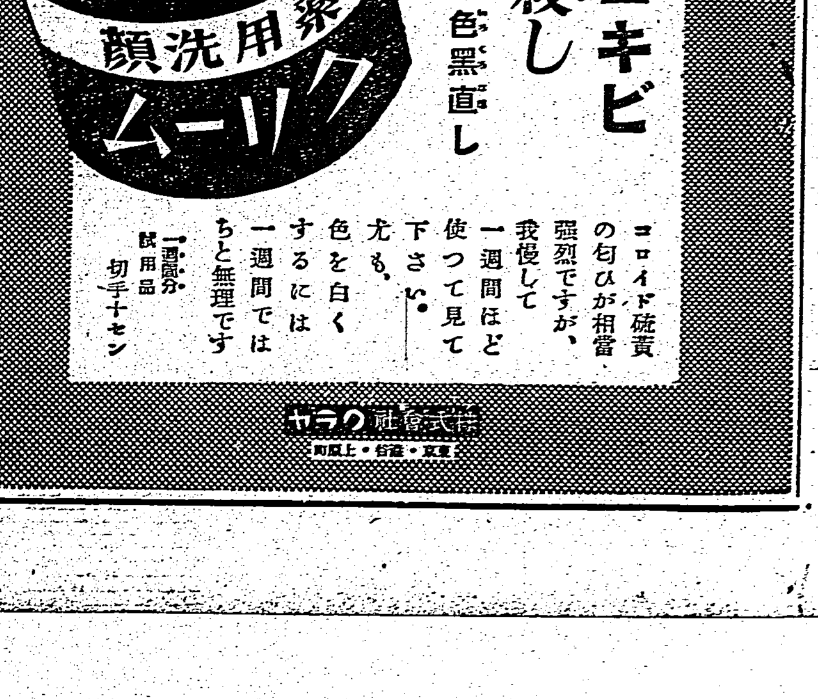

滿洲國皇帝陛下御訪日畫報

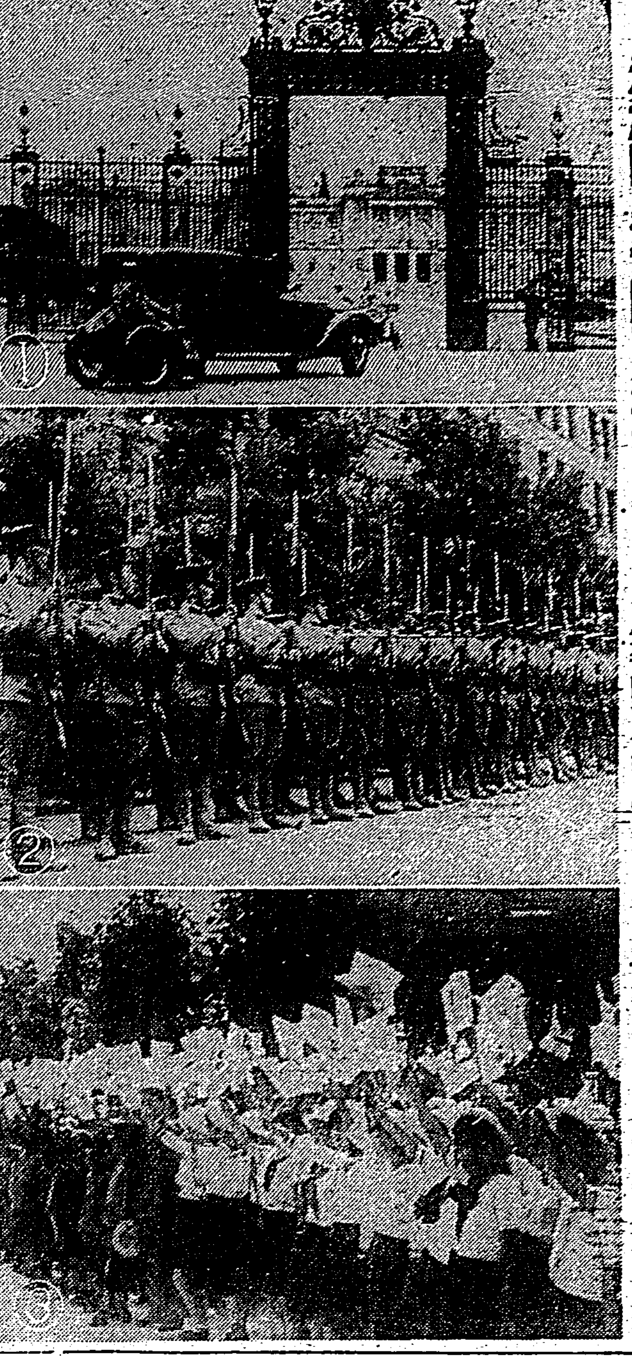

①御鹵簿赤坂離宮に入らせらる ②在京陸軍部隊の奉迎 ③奉迎の横濱市内小學生

滿洲國皇帝陛下
多摩御陵に御參拜
御花輪を捧げさせ給ふ

【東京二十八日發同盟】滿洲國皇帝陛下この度の御來訪に就き元二千六百年奉祝の御參拜……[illegible]

首相官邸の奉迎午餐會
御機嫌御麗しく御臨場遊ばさる

[illegible]

第二種の防空訓練
けふ正午下命さる
臺北州下一圓に完璧の防空陣

[illegible]

統監命令と防空下令

佛印へ派遣する陸軍委員の一行
けさ明野原を出發

【臺北電話二十八日發同盟】[illegible]

明年比島で日比競技會

【東京二十七日發同盟】[illegible]

接客業者に對し
酒類販賣價格を指定

[illegible]

	內地酒	內地ビール	臺灣ビール
カフエー	銚子一合入	一本	一本
料理屋			
飲食店			

東亞教育大會
臺灣からは十氏出席

[illegible]

臺北市內小學校で
兒童の健康基本調査

[illegible]

第二 臺灣航空夏期大學を開設

[illegible]

會期 自七月十五日至七月廿九日(十五日間)
一、一般部 壹百名 年齡の制限なし
グライダー實習部 貳拾名 十八歲より三十歲まで
聽講資格 小公學校教員、青年團指導者及び一般有志
聽講料 一般部金二圓、グライダー實習部金五圓
申込〆切 七月十日までに申込のこと

主催 臺灣國防義會航空部 臺灣日日新報社

"文壇航空會" 東京で結成

【東京二十七日發同盟】[illegible]

ラヂオ體操の會
全島で八月五日から實施

[illegible]

內臺間船客の混雜
今年は幾分緩和せん

[illegible]

新就航の丹後丸は門司にも寄港

【大阪二十七日發同盟】[illegible]

助川代議士島內視察

[illegible]

大覇尖山新コース開鑿

[illegible]

趣味登山會 卅日(日)

[illegible]

綠洞尖へハイク

[illegible]

松尾の控訴公判開かる

[illegible]

鈴木喜三郎氏の葬儀

[illegible]

今夜の放送

[illegible]

あすの天氣

臺北地方 [illegible]
東部地方 [illegible]
西部地方 [illegible]
南部地方 [illegible]
澎湖地方 [illegible]

概況 [illegible]

映畫と演藝

芳乃館 大世界館 第一世界館 新世界館 國際館 ダイゲキ 榮座 [illegible]

定期航空

[illegible]

出帆と入船

大和丸 [illegible]

父 友太郎儀 入院加療中ノ處七十八歲ヲ以テ死去致候間此段……
告別式 [illegible]
松高 百 同 川崎 梅太郎 吉 次郎 原倉 濟 留 嘉明 治 一

會葬御禮 蔡湖申 (乳兒)

高級國產 ポンジー 粉白粉
コテイー そのままの粉白粉の誕生です!
ポンジーコロイドミルク 粉白粉 コロイドレモン ポンジーブリランチック 最新好の美毛劑 ビルケンハールワツセル

新竹春競馬
六月二十九日(土) 三十日(日)
◎三十日(日)は臨時列車の運行あり
新竹州畜產會

臺日案內
書籍 書籍買入 野田書房
醫院 性病科 永吉醫院
寫眞 カメラ中古品高價買入
內地土產 木瓜と鳳梨 矢野商店
桐田のパインアップル
時計眼鏡 桐田の冷しパイン 西瓜
和田はメガネの專門
メガネは日光堂
金融 電話商品券
洋服 婦人服地
ラヂオ器械
藥種商 肺炎 生研梅肉X
自轉車 錦蘭輕走車
料理屋 新起食堂
製靴商 純麻製學生靴
雜件 晴雨傘なら村ノ井

冷藏庫 修繕 八木
特許商標 辨理士 岸喜鑑
純棕タワシ製造
佛壇佛具品揃
佛壇神棚盆提灯

二十才の男子に
鐵道工學講座
無代進呈
發行所 鐵道工學會

金丸に限る
金丸銃砲店

ぜん息・神經痛や
中風・高血壓
原因から治療する
今津博士の新しい療法
不治でない

(今津博士の肖像)

今津研究所

テイチク たのしいレコード
雲月吹込 傑作盤
日本浪曲
★悲曲「母」
★九段の母
★祖國の花嫁
★この母を見よ
★杉野兵曹長の妻
余興曲 ★九段の母 ★この母を見よ ★軍國の母
レコード無料交換

雲月 涙演 妹の歌
文藝浪曲 萩原四朗・作
征野千里の大陸に初めて相逢ふ兄と妹! 戰傷失明の兄に涙で唄ふ妹の歌は? 妹時子の赤い血潮は胸の赤十字にも似て愛と忠とに燦と輝く!!

Columbia
提琴奏鳴曲 (唐端勝氏解說書附)
ベートーヴェン作品三〇ノ二
マルセル・モーイス
アルフレッド・デュボア
ラッキーレコード
演奏樂團 ベニー・グッドマン樂團 ラス・モーガン樂團 フランキー・トラムバウア樂團
この他十數枚同時發賣!

交響曲 (野村光一氏解說書附)

ワグナー 樂劇「トリスタンとイゾルデ」
前奏曲と愛の死
フルトヴェングラー指揮 伯林フィルハアモニイ管弦樂團
シューベルト 八長調
ブルーノ・ワルター指揮 倫敦交響樂團演奏
洋樂
現代詩人自作朗讀集 野口米次郎 萩原朔太郎
道化師の朝の歌
印度の歌
セレネード
コロムビア 7月新譜

松竹大船映畫主題歌
女性の覺悟
皇國の妻
寶塚少女歌劇「サイエンス・ショウ」「赤十字旗は進む」主題歌
ビア樽ポルカ
水夫の唄
東寶映畫主題歌
新妻鏡
支那の夜
赤城ブルース
霧島昇の赤城もの!
乙女道中

夏と子供のあそび
特に花火にはこんな注意を

アメリカ娘のスポーツ服(二)

セメントを家庭で使ふ時

夏に必要な家庭常備藥

ヒマシ油

食鹽

アスピリン

沃度丁幾

過酸化水素液

デルマトール

アンモニア水

休日には子供を野外に
大氣にあたれ陽にあたれ

美容メモ
氷のマッサージ

雜誌紹介

連載漫画 ジン六サン 25 紙左馬

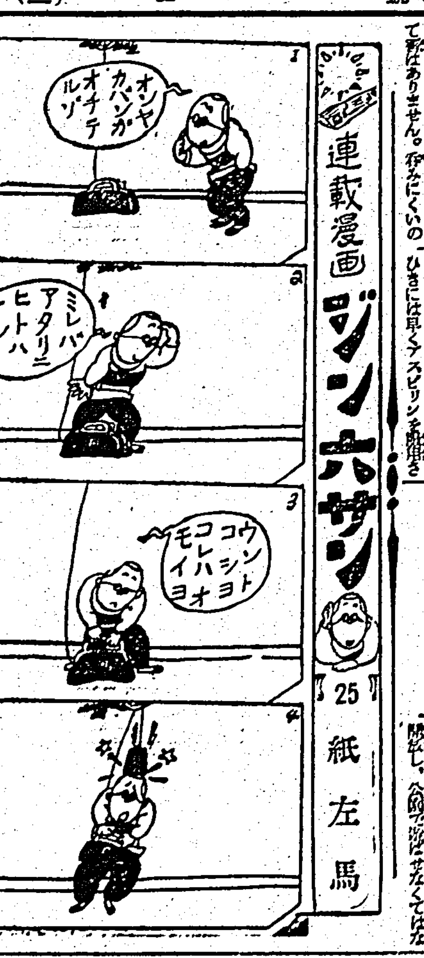

入梅時になると腦溢血や中風が多い
原因は何か—

痩せた人は油斷禁物

血壓が下り肩凝りや手足の痺れ痛みも薄らぐ

大牟田市七浦町 松重敏一

私は血壓が高い爲か頭がボンヤリして手足は痺れ痛み毎日不安な日を過して參りました。偶々新聞紙上にてフルチ錠の廣告を拜見、早速服用しました處、漸次頭もハツキリして、肩凝りと手足の痺れ痛みも薄らぎましたので醫師の診斷を受けた處、血壓が常態迄下つたとの事、私は驚き且つ嬉しくてたまりませんでした。此の分なれば腦溢血の心配もなくなつたと家内一同大變喜んで居ります。

血壓高く頭はボケ
のぼせ、めまひや肩凝りに悩み夜分眠れず手足痺れ痛む人は
それこそ腦溢血の前兆

瀉毒のふる血を取れ—
頭もハッキリ病苦を忘れ
血壓下り腦溢血の心配無用

高血壓が大變快方へ
頭重、耳鳴りは薄らぎ

鈴木孝一

× × ×

排毒と順血に
フルチル錠

古醫學から再檢討
病毒排除 血液循環とふる血療法

無代進呈 ハガキで申込めばすぐ送る

◆こんな症状の方は是非一讀あれ

申込所 古醫學研究所 東京市京橋區京橋一の四

人生への赤信號
男四十は精力に注意せよ！

天地は悠久萬古あるも此の身は再び得られず、人生僅に六十年、早老、老衰の悲哀を懐はざるべからず、男子年齢四十經驗富み信用加はり、活躍の期正に熟して意氣大に昂る。時に忽然と來襲す神經衰弱、精力減退、能率を妨げ、慰安を奪ひ、希望と幸福永へに滅す。我が國生理學界に令名高き羽太鋭治博士强精强腦回春藥『キング・オブ・キングス』を創製す。精力を旺盛にし、腦力を强健にし全身に青春の香氣を滴らしめ、以て退化沒落の生活を甦生の歡喜に轉向せしめんとす、殊に本劑一粒一粒に隱る微妙顯著なる藥能は男女老若たるを問はず服用後數時間にして回春の扉を涌然と開かしめるとの定評を受く。

四十や五十で老衰してゐる人 七十八十でも何壯者を凌ぐ人

然らばどうして老衰するか

確な原因療法とは

神經衰弱に悩む

慰安を奪ふもの

故に青春と老衰と

非原因的療法

體內の生殖腺內分泌作用の旺盛な者は精力の減退と老衰の徴候なし其の內分泌作用の萎縮せる者は年齢の別なく老衰の徴候多し、故に老衰と年齢とは正比例するものにあらず。

內分泌の强化法

御註文は卽刻に

夏負け

…て仕事を休むなど非常時國民の恥です。今こそ暑さに負けぬ健康體を培ひ一家揃つて家事に業務により能率を上げねばなりません。」

新鮮な……
魚類や野菜の豐富な榮養食を攝取すると共に今こそ肝油ハリバの連用によつて更にビタミンADを充分に補給することが必要です。

これにより、「夏負け」が豫防され、それと同時に病菌や病毒に對する抵抗力が强化されます。

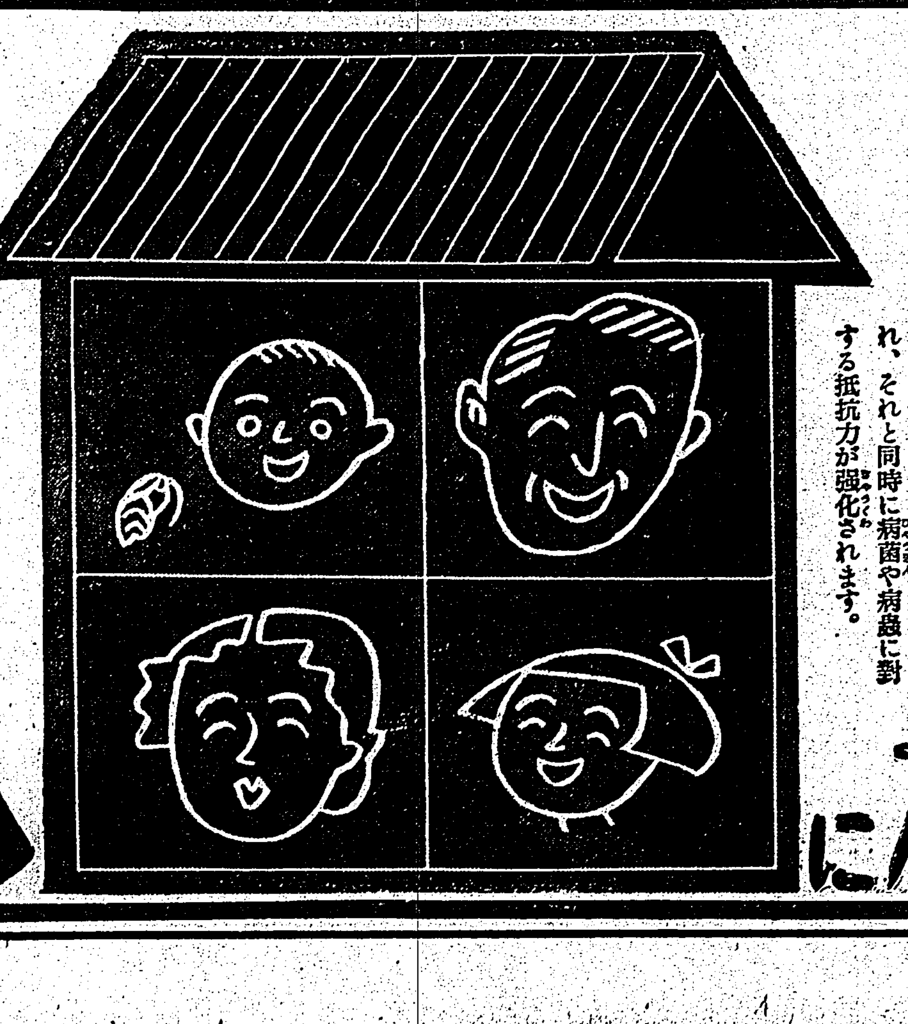

夏の肝油は……
臭くなく胃腸にもたれぬことが第一條件です。この點、特許の製法による近代的なハリバなら小豆大の糖衣粒を一日たつた二―三粒で足り夏でも樂に服めます。

單位が正しい
ビタミン劑の單位が正確かどうかは測定裝置の如何に仍て決定されるものです。ハリバのADは……最新の科學的測定法たる分光寫眞、放射線寫眞によつて檢定され、毎粒のAD含量の正確且均等を期してをります。

百粒…二円五十錢
五百粒…十四円五十錢

健康家庭にハリバあり

HV952

星そら (82)

井伏鱒二
小林秀恒 畫

披露會の夜 (五)

大米戸が從兄たちを呼びに、階下の座敷にはいつて來た。
「これで、やつと全部揃つたよ。そろそろ始めるかね。藤岡へ來てくれないか……」
さう云つて、大米戸は從兄と三光のおかみさんを階上に見て
「ところが座敷がきまつてるから、一人ともその席についてくれ。一番上座に、從兄……お前が坐る。その左に加代女さんが坐る。おかみさんは從兄の右に坐る……」
「あら、それではあたくし、上座すぎますわよ」
おかみさんは從兄の顔色を見て
「あたくし、お隣しにお座ひする積りでしたもの。せめて、お給仕を致ぶ手傳ひでもさせて頂きますわ」
彼女は從兄に氣がねしたわけである。
ところが大米戸は、その座敷の順序について頭をひねつた樣子を持つてゐた。

もいいけれど……加代女さんとおかみさんの間に坐るのは閉口だね。然う、おかみさんの隣に從兄が坐らう。僕はまだ汚くさいから加代女さんに失禮だよ」
從兄はおかみさんに氣がねをしてさう云つたが、大米戸は首を振つてそれを一蹴した。
「そんなことは構ひやしない。洒くさければ、香水つけたハンカチでも持つてることだよ……おかみさん、香水くさいハンカチ持つてないか。從兄に、貸してやつてくれ」
おかみさんはハンドバッグからハンカチと小さな香水壜を取り出した。
「こんな香水ですけれど、もしよろしかつたら……」
「那好がいいな。どりや素晴らしいぞ……從兄、お前このハンカチも借りて置け。それからお前に、香水もつけてやるからな……どうさり振り撒いてやらう」
大米戸は香水壜の栓で、從兄の顔に香水を塗つけた。そして襟にも袂のなかにも、裾の裏にまで香水をつけた。
「よく匂ふ。これでいい……しかし座敷のことは、二人とも僕の云ふ通りに順徳してくれ」
そして彼は、從兄と三光のおかみさんを連れて座敷にはいつて行つた。その廿四疊敷きの座敷にはつた。大きな匂卓が据ゑられて、招待を受けた男女がその匂卓のぐるりをとりまいて席についてゐた。

「いや座敷のこと、僕に任してくれ。從兄の隣におかみさんが坐ると、從兄、おかみさんは從兄に話しかけるやうになる。さうすると、加代女さんが次第々々やきもきするやうになる。しかし此人は顔のなかだから、加代女さんは小さな聲で、こつそりと手短に從兄に何か約束する。何と約束するか今のところまだわからないが、從兄さん明日ピクニックに行きませうと云ひかねないからね……それで萬事、好都合だ」
そのひねりすぎた案へに、おかみさんは微笑させられた
「では、どちらでも……あたくしなんか、どうなつたつてよろしいんですけれど。でも、從兄さんが……」
「從兄だつて、その方がいいさ。ね、きうだらう從兄……」
大米戸は從兄を見たが
「お前は、まだ水臭を顔にしぼつてる。そんなもの顔に塗いてゐてはいかん。それからお前、加代女さんと並んで坐つて、借りて來た猫みたいにぼんやりしてちやいけないぜ。千載一遇だからな」
從兄は云はれるままに水臭の鉢巻きを取り除けたが、彼はおかみさんと加代女を左右に控へて座につくことだけは氣がさした。彼はおかみさんから小ぜ云ひ吝られた男の立場にある。
「僕は、上座でも末席でもどこで

花道一夕話 (五)
流派と花型

遠州流とは？

遠州流は從兩家として名高い小堀遠江守政一が創始したものと傳へられるのがこの流派である。江戸に於て創始したものである小堀遠江守政一は近江の人、號を宗甫または孤篷庵と稱へた、始め茶道家に任へたが、後德川家に歸し元和九年には伏見奉行を勤めた人、千利休の弟子古田織部正重能について茶道を修めた人で、一派を開いてここに遠州流と稱したのである。挿花に於てもまた遠州流を開き、複雜な立花の枝を取捨折衷し、簡勁にして雅致ある一派を拓いたので

×

この流派に於ては花型は極めて自由で、材料の都合に依つて、或は人々の氣分に依つて、どのやうに形を變へてもいいとになつてゐる

×

ある。後世これから分派した流儀も少くない。この流儀に於ては花留の道具に工夫が加へてあることと水揚げ法が工夫されてゐるのも一つの特徴と見られる

×

其基礎形態となつてゐる「役」の花型について各枝の位置を簡單に述べれば、この花型には「役」、「副」、「後副」、「前副」、「後副」、「控」「小留」「留」の九本の枝が入るのが標準とされてゐる

×

以上の中で、天地人三段に當はまるのは「役」「受」「留」で「役」は始めから左へ傾斜して立ち、水際から約三寸の邊からまるく弧を描いて右へ曲り、根元の直上を通過してずつと右へ出ながら、立ち上り根元から約五分の四位上は殆ど垂直ぐに尖を指す、次に「受」は「役」の幹の前側からピッタリ添うて立ち、三四寸の邊から岐れて左前方四十五度へ方向を取り、ゆるい波狀を描いて掃き出す、「留」は「受」の岐れる點から五六分下まで「役」に添うて立ち上り、そこで岐れて右前方四十五度へ殆ど水平に近い位になつて枝先を伸ばす

×

以上述べたところが大體「天地人」に相當する三つの枝の位置であるが、遠州流の花型の一つの特徴はこれを上方から平面的に見下すと、使へば一本の枝の如くに、その部分の枝を中心として八方に枝を配りそれが皆中心に向つて彎曲して立ち、丁度各枝が一致して中心を包むかのやうな形を見せてゐるのと同じやうな場合に、前述べた九本の枝の内「役」を中心として他の八本「役」の前後左右に配り出すやうになつてゐる。それで前に述べた「受」「留」は各「役」の左及び右へ前方四十五度の角度に出るのであるが、更に後方へは左後方四十五度へ「小留」右後方四十五度へは「留下」が出る「小留」は「受」と同じ高さで「役」の後側に添うて立ち上り「受」が前方へ岐れて來るに反し、これは後方へ伸びて行く、「留下」は「役」の後側から立ち、全長の約四分の一程で岐れて右後方四十五度へ伸び出る

×

右のほか「前副」は「役」の前側から立つて右前方をそれに添ふやうに伸び「後副」はその反對に「役」の後側から立つて左後方に接近して伸び、「控」は「役」の後側から立つてその左斜横に立上り「副」は「役」の胴際の直前に居るわけであるが、これも胴際通りとは限らない、時々これらの枝の中で、どれかが缺けて居たりなつてゐる、いつもこの一つの型であつて、いつもこの方が適つてゐたりすることがある

今週の映畫

元祿だんだら染
二十九日から芳乃館

演出は渡邊新太郎、撮影は尾崎本潤助、出演者は大谷日出夫、雲井八重子、甲斐世津子、その他一梗概―元祿十五年春三月―東海道を東へ下る一人の浪人があつた。その名を託間彌平太といふ。ところがそれを相前後して同じく東を差して旅する日野中納言家來高畑源右衞門と名乘る一人の武士があつた浪人と主持ち―身分こそ違つてゐるが違はぬものは二人の容貌骨格であつた。誰が見ても瓜二つと云ひ度いほど酷似してゐた。

その不思議な相似が、計らずも見知らぬ二人を固く結びけることとなつたのである。―掛川宿の夜彌平太は自分の部屋へ飛び込んだ助を求めるお八重といふ娘を泥沼から救ひ出さうとしたが、役人の惡しさは娘を自由にしてやる金がない。途方に暮れて父祖傳來の一刀を手放さうとした時、思ひも掛けぬ救ひの主が現はれた。同じ宿に泊り合せた高畑源右衞門である。彌平太は源右衞門を見て茫然とした。餘りに自分によく似てゐたからである。だが、その瞬間彼の腦裡をかすめたものがあつた。その日天龍川附近の街道で、彼は上杉家の家中と名乘る三枝伊織らの一行十數名から赤穗浪士赤垣源藏と目され懐中する京の大石から江戸の堀部安兵衞に宛てた密書を渡せと迫られた一事である。彌平太は源右衞門の一片の厚意を深く謝すると共に、彼の心中には一つの固い決心が生れた。それ以來彌平太は自ら赤垣と名乘つて三枝伊織の一行を向ふに廻して、旅程を先へ先への中をくぐつて江戸へ入つた。一同時上映は加賀邦男、宮井一郎主演の「仇なさけ上山草人、草島競子主演の「唄ふ彌次喜多」である

臺北音樂會の演奏曲目

臺北音樂會の二十九日夜新公園音樂堂に於ける演奏曲目は次の通り（指揮和田榮重氏）
一、行進曲　一九三三年市役所
二、西班牙舞曲・トリロ　トランペット作曲
三、序曲　居眠り　ヴエルデイ作曲
四、クラリネット獨奏　アミチナ　レエーガア作曲
五、幻想曲　森林の狩り　プカロン作曲
六、唱歌集　音樂聚樂　桑原徑三編曲
七、長唄　小鍛冶　遼北音樂會編曲
八、舞曲　西瓜の蔓にまつはりて　トーマスアーレン作曲
九、幻想曲　黄金の賞牌　作者不明
一〇、行進曲　愛國　海軍軍樂隊作曲

海外映畫短信

△メトロ名トリオの新作＝メトロはウイリアム・ポウエル、マーナ・ロイ主演W・S・ヴアン・ダイク監督のトリオで例の「影なき男」の姉妹篇「影なき男の影」を製作する
△D・ボウエル、メ社と契約＝パラマウントはデイツク・ボウエルと契約しエレン・ドリユウ共演ボール・ジョンズ製作で「紐育人」（一杯の珈琲・歌謠）を近く開始する

本社主催 將棋高段者對抗戰

▲八段 金子金五郎　先△八段 塚田正夫
（第二十四手）（圖は六八同玉迄の局面）

九	八	七	六	五	四	三	二	一	
							成香		一
							銀	飛	一
								歩	三
									四
									五
									六
									七
									八
									九

[illegible]

▲八九飛成（一）　△七九銀（十分）
▲八八角（三分）　△二九飛（一）
▲七九角成（一分）△同　飛（一）
▲八八同（一）　△七八銀（一）
▲七七銀（一）
迄にて金子八段の勝
塚田氏四回勝五回目
指手百六手　持時間各十一時間
消費時間　▲三時間五一分　△六時間四五分

塚田氏敗退

觀戰記 八段 齊藤銀次郎

金子八段は八九飛成と桂を取つて敵陣に突入する、ここ八八飛成では七八銀打で角一枚の手駒では攻めあぐむ形となる。この八九飛成は次き五九角打、五八玉（六七玉は六九歩）七八角、五九玉、六七桂打、四九玉、三八成香迄の即詰を見る「詰めよ」であるから塚田八段は七九銀と凌いだのであるが、金子八段に八八角打の好手があつては事實上勝敗は確定した、以下一九飛、七九角成、同飛、八八龍、七八銀、七七銀打となり、塚田八段は「もうありません」と駒を投じたる駄足を加へれば六九玉と引いても六七桂打（同銀は六八龍迄）七七銀、七九桂成、五九玉、六九飛打迄

戰跡回顧

本局は新鋭塚田八段に、近來益々好調にある金子八段との對局で本棋戰中絶好期待の大手合である殊に塚田八段は連勝の餘勢を驅つて五人抜の榮冠をかち得んと意氣込み一方金子八段に至ても東軍主將の名にかけても此の若武者を降すべく兩者大いに緊張し果然火蓋戰を展開した
序盤塚田八段は棒銀策に出て得意の攻めを發揮せんと努めたが、作戰上手の金子八段に闘引の序陣を布き、敵の仕掛けを待つた邊り流石「序盤の金子」と首肯せしめるものがある。なれど塚田氏屈せず一筋より端引に攻め立て中盤面白き棋勢を思はせたが、第七局二四歩打の好着を逸し、五六金の好手を指したため金子八段に三四香の好打を放たれ、旗勢最花の一途を辿るに至り途に新鋭塚田敗退するに至つた、金子八段は敵の一筋猛攻に屈せずよく窮敵し終局少しの危なげもなく、この運勝の弱点を見事に食止め東軍主將の貫祿を示した、終りに臨み兩氏の努力を謝して筆を擱く

木村名人講評

先手七九銀打は對局者も多少期待した受けと思ふが後手に八八角の好手があつては万事休した
この將棋は先手が傾向として五筋の位を讓りながら折角な歩得の實利を取り單なる飛先の交換に卑きうたのと三八銀二七銀とした棒銀戰法が餘りに一方的であった爲め後手に中央一帶に優勢なる陣地を築かれ、完全に主導権を握られて中盤の形勢は既に不堅であつた、然も以下後手の整然たる形勢に堪え得ず、一四歩の仕掛けを餘儀なくされて、傾次形勢を崩し、終盤必死の勝負手一五銀も自玉の詰筋に目前を逸し得ず方策盡きて敗れるに至つた、率直にいへば、極歩取りを意つたのが敗因である
後手は五筋の優位を占據して以來、敵の無理攻めを誘致した作戰の巧妙さを見るべきで終盤では三一玉六八銀が兩者の學ぶべき手筋と思ふ

夕刊經濟欄

電燈の合併條件
一對一・八との噂

[illegible]

肥料の需給緩和
十五年度上期の配給增率

【東京二十七日發同盟】昭和十五年肥料年度における肥料ブロック需給調整協議會ではこれが決定してゐた日滿支各肥料の配給割當計畫が決定し十一月末までの十五年度上半期の各消費地區割當數量の割當を行ふこととなり各々各方面に配給大阪官廳に發表所定の割當肥料で肥料の需給は百分の間に配分される[illegible]

製絲聯の過剩釜整理

【東京二十七日發同盟】最近の製絲業は絲價と繭價との不均衡から窮地に陷つてゐるが[illegible]

商況 (廿八日)
長期休會
堅保合

株式
兜町前場況

[illegible]

東京銀行實株
東京國債實物

[illegible]

東京短期前場
東京短期取組喰合
東京長期總取組
大阪短期前場
株式社債
横濱生絲前場
爲替
金塊
銀塊
棉花
生絲
小麥
砂糖
大豆
神戸爲替
正金建値

[illegible]

胃腸疾患の二大成因

胃腸病成因の新學説と新療法

メチニコフ博士

胃腸諸疾患の成因として曩にメチニコフ博士に依て腸内異常醱酵に基づく「自家中毒説」を唱へられ、更に最近ヴイルヘルム・ステツプ博士に依て「チアミン・フラビン缺乏説」なるものを實證せられたり。
ステツプ博士は、人腸内にチアミンの缺乏する時は胃腸筋肉の弛緩又は炎症を招來することを究明し、又フラビンの缺乏する時は胃酸の分泌異常並に胃腸粘膜の損傷を誘發することを實驗究明して、チアミン及びフラビンこそは胃腸諸病を恢復せしむる重要因子なりと斷定せり。此の新學説はメチニコフ博士の自家中毒説と共に胃腸諸病の二大成因且つ二大療法として今や世界の消化器病學界に一大センセイションを捲起しつゝあり。

活性乳酸菌フラビン複合劑「カルド」は此の二大學説に立脚して創製されたる前金澤醫科大學教授・兒玉嘉治郎博士が苦心研究の新内服藥にして、從來製劑至難とされたる特殊乳酸菌の液狀培養に成功せる極めて活潑なる生菌を「一瓦數億」の比率に强生せしめたるを以て、腸内異常醱酵を防止し常習便秘、下痢、小兒緑便、大腸カタル等に極めて旺盛なる治癒機轉を與へ得べく、又、チアミン並にフラビンの豐富なる含有に依り、胃腸筋肉の緊張減退、炎症（カタル）、酸分泌異常、及び潰瘍等の諸病併を巧みに恢復せしめ得るを以て、胃擴張、胃下垂、胃カタル、胃酸過多、胃酸缺乏症、胃潰瘍、十二指腸潰瘍等に對して著るしく治癒を促進せしめ、その奏効の著明に依り汎く醫界の絶讚を博し居るものなり。

活性乳酸菌フラビン複合劑
前金澤醫科大學教授 醫學博士 兒玉嘉治郎先生監製

液狀 カルド

適應症
慢性胃腸病　常習便秘　小兒緑便・消化不良
結核性疾患　慢性下痢　胃腸性吹出物

「カルド」服用によりて胃腸炎患及び顏面座瘡治癒例

（雨宮博士實驗寫眞）
内外治療新報第三十五號二十二頁より轉載

家族「カルド」治驗例
醫學博士 雨宮甘雨
患者 高〇十〇子 十六歳
現病歴一年前より慢性胃腸カタルにて食思不振、胃部膨滿感あり或は下痢し、或は便祕す。患者は頑固なる顏面痤瘡に特に悩みしもの。カルド一回八瓦宛一日三回服用せしめし四十八日にして快癒せり。カルドがその胃腸の作用上、胃腸疾患並に之に因する痤瘡、結核性疾患等に効果を期待し得るものと認めらる。（症例參照）
右―カルド服用前。
左―カルドの服用により胃腸疾患及びニキビ吹出物も全治せると共に、顏面座瘡も快癒す。

無代進呈　醫師名を記入し申込み（紹介文献）
發賣元 西原公合資會社 東京神田（中央大學前）振替 東京九六一三番
一ケ月分 二五〇 五〇〇瓦 四・五〇（瓶へ郵送料込み）
藥店デパートに有

評判の家庭藥

サキシロン

☆切り傷、すり傷、打ち傷靴ずれ……にサキシロンをつけますと、化膿や黴菌の侵入を防ぎ、痛みを去り、表皮や肉芽を新生して傷を速く治します。
☆化粧下、顏そりあと…に用ひて美肌と消毒の兩效果があり、陽やけ止にも用ひられます。
☆蚊、毒虫のさしあと…につけると痒みを去り、腫れをひきます
事變的に最も適んだ家庭の常備藥として、又スポーツ、ハイキングの携帶品として、唯今專らの評判です。
美しい罐入 二〇錢 三〇錢 五〇錢 一圓〇〇

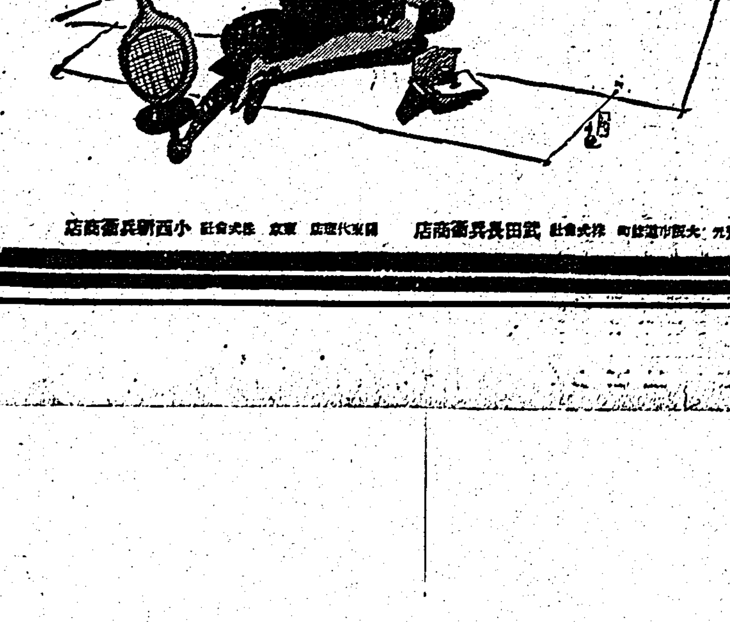

發賣元 大阪市道修町 株式會社 武田長兵衞商店　東京代理店 京都 株式會社 小西新兵衞商店

武田發賣品

十年若くなりたい！

四十に手の届いた御婦人は若かりし日を思ひ出して、十年ばかりも若返つて、今ひとたび若々しい肌を取戻したいとは思ひませんか。今專ら御婦人間で大評判の藥用化粧水アミノコロンを御愛用になれば、見事に肌が若返ります。アミノコロンは、體内から自給出來るホルモンと違つて、絶對に外から補給せねばならぬ貴重な營養素アミノ酸をそのまゝ肌に與へるのですから、皮膚のたるみ、小じわは無論のこと、ニキビ、ソバカス、吹出物を防ぎ、その强力な藥効で活々した若肌を創ります

アミノコロン

デパート・有名化粧品店に有
定價一圓廿錢・(大瓶)
味の素直系資製藥株式會社東京・京橋寶町
振替東京六五〇七番

特許 實用新案 意匠・商標・懇切取扱
辨理士 井上清子特許事務所
東京市京橋區築地二ノ四・電話築地五〇七〇・振替東京七〇九六

ジテンシャニノッテル
グリコ
モッテル

ハイキングコース 臺北近郊篇 一冊一圓
發行所 臺灣日日新報社營業部

男毛深い方
効力第一
顏、腕、むな毛、うで毛、すね毛其他身體中のムダ毛を化學的に痛くなく無傷に脱毛し美しくなる良藥
見本進呈 詳しい説明書は申込次第進呈す
東京市牛込區白銀町大文館 進文館藥品部

虫吹出ものに
アスター

尾張名古屋は城で持つ……白い齒並は何で持つ
タバコのみの
齒磨スモカ
定價 十五錢 藥店ニアリ 化粧品
壽屋株式會社 大阪市東區住吉町 スモカ齒磨本舗

臺灣日日新報
本日夕刊共十二頁

佛印の援蔣ルート 完全遮斷今や目睫

【南寧二十八日發同盟】佛印を奪取した岡本、藤本、高橋の各部隊は二十八日朝来佛印國境よりする援蔣ルートの要衝龍州（南寧西北二十五粁）に肉薄、勇壯果敢なる猛撃を加へつつあり、我が監視員の到着を前に佛印援蔣ルートの完全遮斷は今や目睫の間に迫つた、又一方擁進隊は道なき山間と泥濘を冒し龍州に猛進撃を續け随所に無敵皇軍の威力を遺憾なく發揮して居る

廣州灣背面の補給路攻撃

我と蘭領東印度との通商促進は意見一致

駐日英國大使が外相に中間報告

援蔣物資輸送禁絶に付いて

情報部長談

對佛積極行動に日本は出まい

獨伊の諒解なしには

閑院參謀總長宮殿下 有難き御言葉を賜ふ

廿九日 重要新聞通信社代表者に

憑祥に肉薄 龍州に猛進
新マツダ

太平洋の現狀維持は 米國獨力では不可能

輸出振興策の根幹

來月二日最後的決定

全世界へも放送

有田外相二十九日に

電撃戦か外交攻勢か

獨英間の局面展開

孟買封鎖事情

月末には解禁か

第十八次重慶大爆撃

明年度豫算編成と財務局の提示要旨

英獨和平瀬踏みは事實

社大は率先解黨

聲明書

滿洲國行政改革

大型艦建造

伊空軍協助の爲 獨空軍部隊移動

拓務省に拓南局新設

二見警務局長 高砂丸に乘船

林府事務官は轉出

ち瘻の方に心強いニュース

強力な治療劑發表さる

天無口

支那邊疆產業要覽
東亞問題研究會編
最新刊 大陸開發の好指針！ 刻下必携のハンドブック 定價一・二〇
北支産業要覽
中支産業要覽
南支産業要覽
滿洲國産業要覽
蒙古要覽
シベリヤ産業要覽
世界資源要覽 本圖篇
世界資源要覽 植民地篇

支那語 發音四聲速習表
最新刊 竹田復 魚返善雄 著
劃期的な創案速習表の完成で努力は十分の一に節減！
定價・五〇

類語活用必携 附・書翰文便覽
三省堂編輯所編 最新刊

用字用語必携
假名遣・送假名・同訓異義・漢字正俗・文法便覽
吉澤義則編

東京市神田區神保町一 振替東京三一五五五番
大賣捌所 臺北市榮町一ノ八 東都書籍株式會社臺北支店
三省堂

社説
强力政治と經濟體制の再建
一 新黨運動の推進的役割 一

國家總力戰といふ近代戰の特質は戰爭を遂行する上からには、どうしても國家の總力戰體制の確立を要請する。[illegible]

二

[illegible]

三

[illegible]

ソ、洪兩國の失地回復
ベッサラビア地方とトランシルヴァニア

【東京二十八日發同盟】ベッサラビアはルーマニアの東北部ドニエストル河を以てソ聯ウクライナと[illegible]

歐洲大戰
[illegible]

歐洲情勢
[illegible]

ブコヴイナ
[illegible]

合併運動
[illegible]

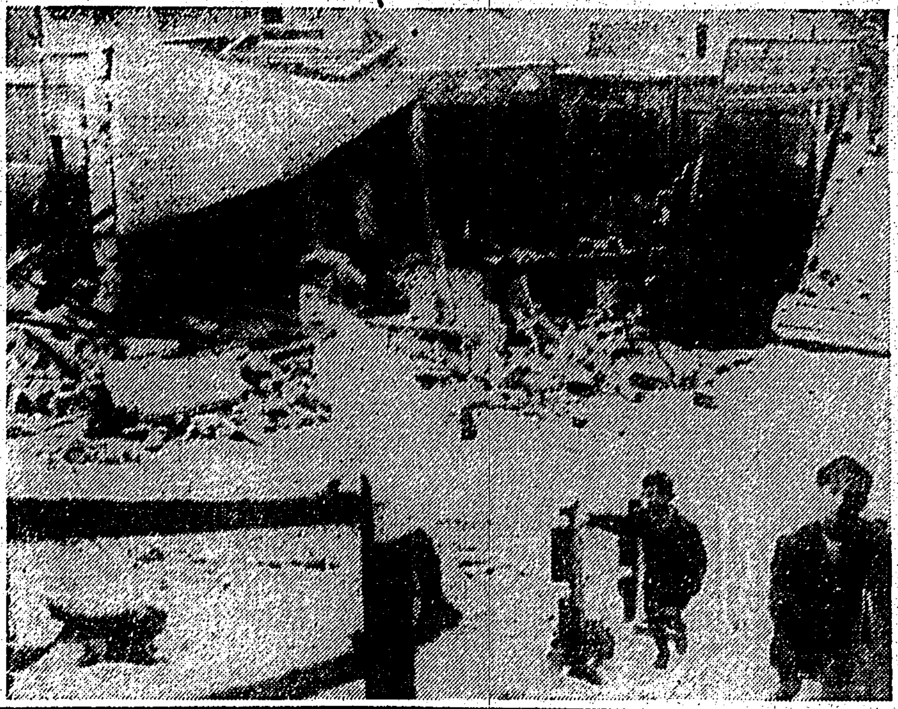

パリー獨空襲の跡

英陸相、國民を激勵
【ロンドン二十八日發同盟】[illegible]

農林省經濟更生主任官會議開催
【東京二十七日發同盟】[illegible]

謎を祕めて
獨ソ國境交渉
【ベルリン二十七日發同盟】D・N・B通信は二十七日獨ソ國境[illegible]

輸出農產物會社の成立委員會
【東京二十七日發同盟】[illegible]

米領外國船の抑留
【ワシントン二十七日發同盟】ルーズベルト大統領は一九一七年の[illegible]

日銀の人事異動
【東京二十七日發同盟】[illegible]

江上艦艇活躍
【漢口二十八日發同盟】[illegible]

雨雲衝き敵を猛爆
寧明攻略、荒鷲搭乘記
【〇〇基地二十七日發同盟】[illegible]

滇緬ルート地理槪觀
援蔣策源地ビルマ

[illegible]

地勢、產業、貿易
[illegible]

英の併呑と民族
一八二四年から六年にかけての英[illegible]

交通と援蔣ルート
[illegible]

[illegible]

茶代廢止 御一泊 金參圓より 御園遊の節は特に御相談に應じます 山陽ホテル 屏東驛より約一丁 電話九番

清酒 白鶴

防衞團に竹腰の國防服

大阪商船 [illegible]
東亞海運 [illegible]
日本郵船 [illegible]
辰馬汽船 [illegible]
大連汽船 [illegible]

姓名學 運命鑑定 ◎開運指導 [illegible] 堀澤天久堂

のみ易くて胃障碍せぬ 福福カゼ藥 發賣元 台北 南門藥局

御不用品 高價買入 古物商 高橋商店 台北市新起町二丁目 電話四〇七四番

電話 電燈 電力 器具材料 請負工事 南工商會 台北市表町 電話五六七一番

定評ある 優良銘仙 其他薄物着尺衎擲 秩父屋吳服店

世界馳名 梅毒風濕骨痛リウマチス特効 九一四內服新藥 台北市永樂町 神農氏大藥房

珍菓 メロー 贈り物にも喜ばれるお土產物 元祖メロー商閣

喫茶 食事 近代人の休息所 天馬茶房 台北市太平町三丁目 電話三〇六四番

春光電氣商會 販賣修繕

台灣名產內地みやげ 東陽製菓部 台北市京町 電話二一六四二番

最新流行 夏の婦人服飾品 新荷着 石黑商會 臺北市榮町 電話二〇五二番

おいしい ヒカル饅頭 太平町支店 電二九〇七

銘酒 月桂冠 納入代理 西村商會 電話二一八〇一番

名物 メロー 太平町支店 電二九〇七

大正堂靴鞄店 臺北市京町一丁目 電話三三二四番

男女 夏衣 新柄大廉賣中 今土屋衣服店

かりんの果汁でこんなに美しく！ つけた後の肌觸りがステキです [illegible] 主婦之友榮養乳液 ホルタミン

健康家庭讀物雜誌 七月號出來！ 第一讀物 長篇讀切 彼女の婚約破棄 下村千秋 東京探偵局 鈴蘭合嬢 山で果てろ 野球歡送曲 ナポリの殺人事件 だらう子姬君 大義へ 寶石の魅惑 婦女界社

●頭痛にノーシン●

野球界 七月號 第二速報號 學童相撲指導法 早慶戰精神を求めて 歸還野球選手座談會 職業野球半額券 博文館

屑米價格も近く公定

逆混入の事實に當局が對處

クロスの大幅昂騰

永續望薄、單なる仕手關係か

朝鮮が預金利下

七月一日より實施

臺電の電燈合併

條件は十株對十八株・解散手當は九十萬圓

合併に伴ふ評價は一燈十五圓の割

赤司電燈社長語る

電燈合併と總會

林臺電社長談

製糖會社の硫黃自給書策

その耕地白糖主義から

印度市場と邦品

日印會商其他で大努力を要す

菊芋から酒精製造

北海道工試のヒット

帝國酸素が新工場

臺灣への肥料割當

前期よりも多少增加

臺北區米穀納入組合業務始

人絹リンク制改革を協議

產組の國債消化

三億六千萬圓を突破（內地）

內外商況（廿八日）

絲況

財界 株界

文藝春秋社の

大洋

七月號 四十錢

座談會 世界の新形勢と日本政治 胎動する新黨問題

伊太利の政戰兩略 大場彌平 田代格

英佛海軍の實力 伊の參戰と獨の作戰

大英海軍の弱點を衝く 佛海軍は何をしてゐるか

獨電擊作戰論 高瀨五郎

長江の佛像

水産地帶踏査記 流氷上の海豹狩り 寒川光太郎

漁場燒津 眞鍋不二夫

歌 土屋文明 句 飯田蛇笏

北海逆封鎖戰 世界大海戰物語 齋藤忠

地獄耳 政治強化と新黨 搖らぐ新興財閥 歐洲戰のニュース戰 試合期日延長の裏 久原房之助とはどんな男か

中學物語 愈々必勝品 切符時代 福井中學 深田久彌 小松中學

困った人達 大陸の蠱惑 大宅壯一 罪のある阿呆 秋田實 闇征伐 辰野九紫

伊太利の軍備 化學戰問答 茶の間科學 水泳一夕話

混亂と整理 社會時評 高田保

風流鷹狩記 軍歌の思ひ出 佐佐木信綱 琉球夜話 伊波南哲 十和田湖

時局讀物 赤機東へ飛ぶ 中野五郎 重慶地獄變 藤枝丈夫

南海戰記 津村敏行

現地に活躍する海軍大尉が血を以て描いた東支那海戎克狩りの手記待望の海戰文學初めて世に出づ！必讀の大雄篇！

文藝春秋社

病衰恢復は消化管強化から

消化吸收力を增せば、病體は恢復を早め衰體は強化す

胃腸がわるいとかよわいとか云ふ人はすこぶる多いのでありまして、身體虛弱の根本は、胃腸障碍と看てもよろしいほどであります。また身體の强壯なる者、日常の活動力の旺盛なる者、病氣にかかりても恢復のすみやかなる人は、ことごとく胃腸機能「消化管全體」の健全なる者にかぎられてゐます。

右欄 の胃の圖解を御覽ください。ロ圖に示したやうな管狀の胃袋が一ばん申分のない健全な胃であります。が、じつさいは、かやうな胃袋を持つてゐる人は極めて少なく、胃がすこしでも惡いといふ人や、特に胃腸病を自覺せずとも體の弱い人、また慢性病の人の胃は、すべてイ圖に示すやうな形狀になつてゐます。

解剖圖などを見ると、多くは此の膨らんだ胃に描いてありますが、食物が充滿してゐる場合のほかは、管狀になるのが眞實の胃袋の形狀であります。

この 弛緩んだ彈力のない胃袋を引締めて組織を強固にすれば、消化力を增すのは當然でありまして、しかも、この方法で消化力を增大するのは、消化劑を濫用して却つて胃の機能を無力にしてしまふといふやうな弊害もなく、極めて合理的と云はねばなりません。

腎、藥、理、各專門大家の協力を得て完成した植物ホルモン劑ネオネオギーは、卽ち、この胃袋の組織を復舊する作用を有する藥物であります。

ネオ ネオギーが、胃袋の組織を復舊する作用のほかに、更に見逃せぬ特長は、榮養吸收を司どり消化管で一ばん重要な部分――小腸絨毛を賦活する作用あることでありまして、この作用あるがために胃腸病者、病衰者に通有な吸收力の衰退を挽回し榮養物をドシ〳〵血肉に同化させるのであります。かくして、消化力がつくから食慾が增す。美味くなる。吸收力が旺んになるから、榮養が充實し體力づき、病氣も治る。軀も肥り丈夫になるといふ當然の結果になるのです

日本微生物研究所

牡丹崩れず　(124)

（第二部）　竹田敏彦作　岩田專太郎畫

爆彈演說（七）

差出人の名が「万然生」――晴子が訝くに筆跡はなかつた。

「まあ、あんた、あれから、いつ万然さんにお會ひになつて？」

儀て氣味に、晴子が訊ねると、

晴子は訝くやうに、

「まあ、そんなに周章てないで、落ついて、その日付を見るといゝわ」

「あら……今日ぢやないの」

五月十三日―封じ目の傍に、はつきり記してあつた。

「いま、病院へお見舞に行つたのよ……今朝何氣なく新聞を見てゐて、あの方の記事が出てゐるので、びつくりしたのよ。此間あんたの病院を取りにいらしつた時に、たつた一度お目にかゝつたきりだけど、あの、きびくした、それでゐて、男らしい態度の溢れた眼光が頭から消えなかつたのね。おやつと思つて、讀んでゐるうちに、泣いたわよ」

「まあ……」

晴子は、英二の傍に置かれた自

晴子も、急に改つて、急いで封を切つてみると、萬年筆の走り書きで、

「暫らく御無沙汰、お怪我の御病氣はいかゞですか。陰ながら心配してゐますが、多分あなたの御配慮で、日ましに御恢復のことと思ひます。

さて、今朝の新聞を御覽になりましたら、きつと僕のことを心配してゐるでせう。あんな騷動になるとは僕も想像してゐなかつたのですが、今考へると幾らか興奮してやり過ぎた感じもあります。しかしあの場合、時局も顧みないお祭り騷ぎと、その間に秘めた不徳を思ふと默つてゐられなくなつたのです。だが、これも、僕のやうな凡人が、わづかな力で彼等に誡告を加へたものと信じ、僕は少しも後悔しくは思つてゐません。ただ、弱のあなたが方に及ばんことのみ、しきりに心痛し、警察の取調べに對しましても、萬事知らぬ、口を緘して「もし、この秘密を暴露すれば

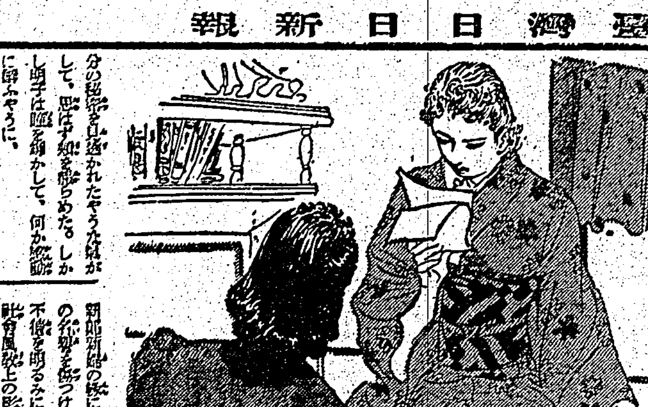

分の秘密を自ら遂かれたやうな氣がして、思はず顏を赧らめた。しかし晴子は眼を輝かして、何か感動に堪へやうに、

「私、何て偉い方な、男らしい方だらうと思つたのよ……」

言つたが、そこで急に、につこり笑顏を見せ、

「何をしてゐるのよ。早く讀んでよ……晴はそれからにするわ」

と、晴子を促した。

「ええ拜見するわ……」

新聞記者の我に無がる多數の紳士の名譽を傷つけ、その家庭の大不幸を明るみに出すこととなり、社會風紀上の影響を思へばこそあの席上にも公表しなかつたのだ。これだけは紳士の誇りとして死すとも供述せず」と言つて、警察を頑強り通してやりますと、當局の力でも、眼光は、何れも容易ならぬ一流紳士であり、裁判の後の醜聞を恐れてか、それきり追究の手をゆるめました。そ

さへ、先方も、相手が思ひと思つたか今朝、江藤副院長が病院入り去年を取下げたので、取調べに、これで打切りとなりましたから、皆さんのお名の出るやうなことの心配はこれで一應はなくなりました。そして、今もほつとしてゐると、そこへ不思議なことが起つたのです……

米國の方舟

【タコマ發同盟】多勢の家族を抱へて失業したと云へば一抵一家心中といふところだが、これは又失業者が自分で方舟を作つて移住、式な暖かな話題――當地在住の失業者ボール・サットコなる男が妻と七人の子供を抱へて遂に生活に窮した揚げ句、米國に見切りをつけてアラスカに移住を決意したところが一家が渡航する旅費がない。そこで自分でとうとうアーク・オヴ・ジェーノー號と名づけた十トンの方舟を造り上げた。出來上つた舟は恰も西洋式浴槽のやうな形をして居り馬力としては十三年も經つた自動車用古エンヂンこれで六箇月を要してアラスカのジュノー港迄辿りつかうといふわけである

ところが茲にタコマ市の市長候補でハリー・ケーンなる人物が現はれ人氣取りに市民一萬名を狩集めてサットコ君の門出を見送るといふことになつて、話は大がかりになつて終つた。さて愈々出帆の日となるとタコマ湖岸は黑山の人で黑山の盛況、警察隊が整出するといふ騷ぎ、更に又タコマ市實業青年俱樂部はサットコ君に船長帽を進呈し市民有志は食糧を贈つた。然しこの船長さんの懷には僅三十ドルの金しか殘つて居らずこれで途中の燃料購入や到着後の資本金に當ねばならないわけだがサットコ君夫婦以下十九歲の長男ヘーズル君から四歲の末つ子ベチイちやん迄乘員九名はこの歡呼に勵へつゝ悠然方舟を操りながらゴトゴトと大海原に向けて出帆して行つた。

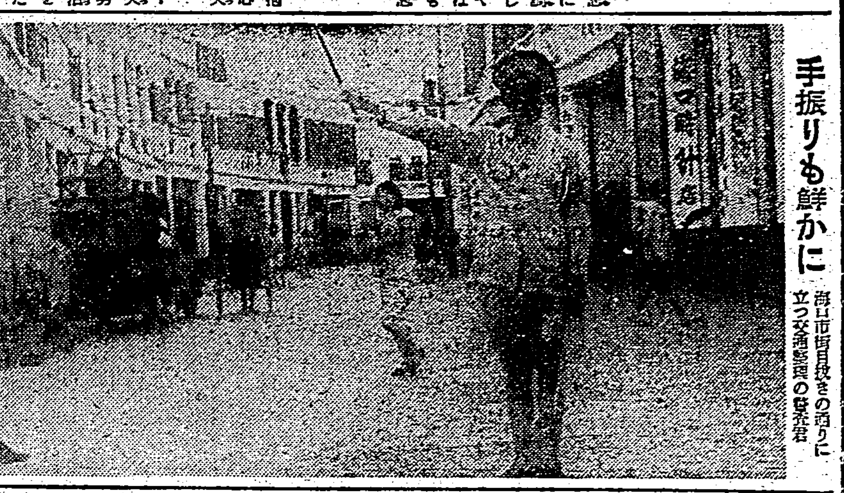

手振りも鮮かに　海口市街目抜きの通りに立つ交通整理の警察官

南支村落素描

中村（支）部隊　村田一閑

一、阿片窟

村落の阿片窟と一口にいつても主として貧乏な土民のそれである。人家百とはない戶數、その中に一軒の阿片窟、お粗末な家、薄暗なベッドに白の寢臺、その中で疲れ切つた土民がパイプをくはえてねてゐる。

妖婦のさす女がついてゐる。阿片吸煙の本當の味は阿片と女との怪しき戯れから生れ出てくるものといふ。自分の家の奥の間で同じくこれを喫してゐるのもある。若い好な夜有、ひよろくの骸つき、氣味のわるい女郎へ達ではある。自分だけ快樂に入ればいゝといふ現實主義はおそろしいものである。文明の說明のついた喫煙地に用す

る道具などみかけることもあつた。阿片の禁止は法令。當れは勝でもある。

二、銃眼と水上便所

南支の村落は主として南にクリーク、北に住宅群、東西に門、その門にはちやんと大きな丸太が立ちその側に守門の屋、塀には銃眼がつけてある。クリークの面積は大概その村落の大小によるけれど、その住宅と略同一の廣さを持ち、南方に對する大きな防禦地帶をなしてゐる。村落は概ね近て東西、その後は森林をなし、その後方は更に高地をなしてゐる。天然を利用し要城の本能を發揮してゐる。そのクリークの水は普通

くよどれてゐる。このクリークには魚が放たれて唯一の財產をなしてゐる。水上便所はこの池面に設けられる。魚はおちてくるじんぷんをパクパクとパクつくのである。

女厠と男厠とは通常木の柱を以て區劃されてゐる。部民族的出から十萬へ還元せられたものかとも思はれるが、これらは南支學者の大いに研究すべきところであるところが驚嘆はこのクリークの水で米を研ぐのである。水筒にも入れてわかしてのむのである。井戸はかなりある。けれども、汲み上げる不便さつたらなく、遂に朝の飯をわざくとのクリークで洗つて摂ろにパチくと柏手をうつといふ風でさへある。村落は從つて一つの軍事施設である。大きな大砲の砲身などどうんと鎖びころがつてゐたりすることは珍らしくない。又古代銃ともいふべき一丈二三尺もある銃がある。一人では持てず、臺へつけてある。

三、村の質屋

村には必ずその中央に質屋がある。五層樓位である。煉瓦造りであつて竹の梯が上下左右に張らなつてゐる。屋上には更に火藥を入れて据ゑてあつたりする。又下に向つてこの銃眼が屋上の四方の突き出しに近づてある。

庶民は通常、堅牢な質屋で全く隙けることの出來ない場合すら珍らしくない。村民は土匪の防禦のために物品をここにあづける。ここには小銃などもちやんと備へつけてある。手榴彈もある。小敵なら反擊し大敵ならもう逃げる外にない。南支の村落はとにかく臭氣に脈喉である。至々傍迄きて初めてそれとなく氣付く場合がみなりあつた。漸く地の利を考へて不断の災難を出來るだけ防ぎ得たやうとつめてゐるもの如くである。遠くから見てそれとわかる場合はこの樹が中央に聳然と一つの望樓を蔽ひ容る如くそびえてゐる。とびんまりした感じがする。そして大部の部落は決して一戶二戶とあるものではなく、必らず聚落をなしてゐる。日本のやうに海岸に沿うて點綴のある形態ストラツセン・ドルフ（街村）は聚落としてない。必ず海岸からはなれて山の麓にじつと据はつてゐる。

部落にあるものは平であつて、部落名などいふ字の書かれたものなどがあつて通行人に休み場を提供してゐる。お茶を賣つてゐるところなどもある。極めて原始的な素朴なものである。南支の村落は位數千年も前をそのまゝ存してゐる觀はないと思ふ。

蝗の油を飛行機に使用

【ケルン發同盟電信】悪魔の如く災害を惹つて襲來しては、地上のありとあらゆる青い物を食盡す蝗の害の恐ろしさは、支那を語る程の人なら誰も知つてをり、その死骸が地上對せに積つては、油のために汽車を脫線させるなどといふ話にまで成るのだが、最近ドイツではこの蝗の油に目をつけ、その利用方法を研究した結果、立派な動物性油を採取するに成功した。即ち右報道に依れば、ドイツではせつせと蝗を捕へてこれを壓搾して原油を採り、これを精製して飛行機のモーター用に使用してゐるのだといふ、さてさうなれば害以外に何の役に立たぬと思はれてゐた蝗氏も、時局に乘じて浮かばれるわけか

米國男女に好かれる職業

【ニューヨーク發同盟】カーネギー研究所のグレン・クレートン博士の調査研究に依れば、大人、子供を問はず米國男子の一番好きな職業は飛行士になるといふ事ましいものであり、女の子の一番なりたがつてゐるのは秘書とかタイピストとか、速記者とかのオフィス通ひである。今日の如き科學時代に大く限つて今日の如き科學時代に大學生活を送つてゐる學生が將來何を希望してゐるかをみると發明家化學者、科學技師等々あるが面白いのは醫長職業である、ところで一番嫌はれてゐる職業は郵便屋、殊に大人が子供より忌いそれに次ぐものは牧師、音樂教師、生命保險外交員で、女の場合は洗濯婦、工場勞務者、政治家及びパン屋である

ラヂオ

朝

【六・四〇】朝の修養、ラヂオ體操

【七・〇一】朝の修養（東京）新聞より得て…陸軍步兵大尉西林武

【七・二〇】朝の音樂（レコード）音樂物語ワルツ（ジョナソン作曲）エスパニア（ワルトトイフェル作曲）ニユーメイフエア・ノヴエルテイ管絃團、オルガン獨奏スペインの町（ルイスヤング・ウエーン作曲）クロフォード

【七・三〇】臨東語講座（第十七講）（臺北）山下昇

【八・〇〇】ニュース

【九・四五】家庭講座（臺北）…臺灣醫學士

【一〇・一五】家庭料理獻立（臺北）（臺北州修女學校野田千鶴子）一、野菜ゼリーサラド二、フラード・トマト（臺南のみ）（臺南家政女學校松川幸江案）

【一一・〇〇】肉豚取引相場（臺北）日用品小賣相場、商況紹介事項（各局）

【一一・二〇】臨時官報ニュース

晝

【一一・五九】正午の時報（東京）公示告知事項、局報、午後の放送番組の發表（各局）

【〇・〇五】土臺コンサート（東京）一、ジュリアン（佐野鋤編曲）二、春と桃色（石川伸尚作曲　佐野鋤編曲）三、風の盃を（平川英夫作曲編曲）四、南風（平川英夫作曲編曲）五、あの道この道（平川英夫作曲、編曲）六、木曾節（佐野鋤編曲）指揮…

【〇・三〇】ニュース

【一・〇〇】ラヂオ體操

【一・四〇】ニュース

【三・〇〇】婦人の時間（東京）六月の婦人界…丸むめお

【四・〇〇】商况話ニュース

【五・三〇】ニュース

【五・五五】コドモのニュース（臺北）…臺北第一師範學校附屬公學校

【六・〇〇】コドモの時間（東京）連作童話劇（テキスト一二三頁）僕と私の放送日記、六月の卷（坪田讓治作）…高石成雄他

【六・二〇】子供の新聞（東京）

【六・二五】講演（東京）科學界のトピックス…醫學博士竹内松次郎

【六・四五】產業ニュース

【六・五五】カレント・トピックス

夜

【七・〇〇】子供の時間（臺北）ニュースナップ六月の手帖から（渡谷輔一作）…AKコドモ會、伴奏臺北ラヂオ・オーケストラ、解說根津アナウンサー

【七・二〇】ニュース

【七・三〇】國民歌謠（東京）一、滿洲國皇帝陛下奉迎國民歌（日滿中央協會選定永田晃之助作詞陸軍戶山學校軍樂隊作曲）二、蘭花の頌（白鳥省吾謹詞、信時潔謹曲）…奧田良三、松田トシ、合唱日本放送合唱團、伴奏日本放送管絃樂團

【七・四〇】浪花節（東京）寒森原四朗作…吉々木米若

【八・一〇】講演（東京）米だ足からず…永田秀次郎

【八・四〇】國史劇（東京）元寇（中村吉藏作）…北條相模守時宗市川壽美藏、北條寺第二祖佛光禪師市川三升、評定衆北條武藏守義政中村芝鶴、評定衆秋田城ノ介泰盛市川團次郎　時宗執事平右衛門尉賴綱尾上小傳次、九州探題北條實政市川米左衛門、太宰少貳資能市川左文治、河野太郎通有市川荒升、その伯父河野通時市川左升、其他群衆武士等大勢、解說館野アナウンサー、合唱日本放送合唱團、伴奏東京放送管絃樂團、作曲音樂指揮飯田信夫

【九・四〇】時報（東京）

【九・四一】名曲鑑賞（レコード）合唱歌劇ボリス・ゴドノフ」より（ムーソルグスキー作曲）胴役の合唱、巡禮の合唱、サンデイモルの乙女の合唱…ポロネース…レット合唱團、リガ國民歌劇場管絃樂團、指揮エミール・クーペー

【一〇・〇〇】商況語ニュース

【一〇・二〇】經濟ニュース、新聞社提供ニュース、公示告知事項、局報、明日の放送番組の發表（各局）

【一一・〇五】英語ニュース

【一一・二〇】北京語ニュース

【一一・三五】廣東語ニュース

【一一・五〇】馬來語ニュース

科學情報

ゼネラルエレクトリックの販賣技師ハリー・ミラー博士はピッツフィールドの同社研究所で恐ろしく輕いものの比較表を作つた

×　×　×

蚊の吻――我々には針だが――の重さは何と〇・〇〇〇一八グラムである。換算すれば〇・〇〇〇〇〇六オンス、或は〇・〇〇〇〇四八匁

×　×　×

英作文でコムマやピリオドを打違へると大騷ぎだが、これを重さに直すとコムマは〇・〇〇〇〇五グラム、ピリオドは〇・〇〇〇〇二グラム、感歎符即ち（！）の記號は〇・〇〇〇〇八グラムであると

慢性と再發

▽▽淋疾の新治療法

淋疾を治療する場合、近時流行の内服薬を服用せしむれば、尿は清澄となり、一時的には輕快するが、淋絲は容易に消失せず、飲酒その他の不攝生を犯すと忽ち再發し患者の不安と苦痛は實に甚大である。

故に専門學者は、淋疾の治療には、内服薬の外に、必ず外用療法を行ふべきである。然らざれば、淋疾の徹底的全治は至難なりと提言してゐる。

新化學療法ウラルゴールとは、内服薬にあらず、また洗滌薬、注入薬にもあらず、次の如き本質と效果を有する獨自の外用薬である

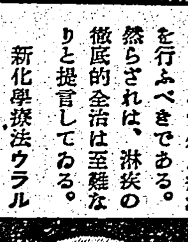

（日英米佛・製法特許）

ウラルゴールの内容は、淋菌に對し殺菌力最も强き銀劑と、この銀の殺菌力を尿道粘膜に深達させる所の色素とを化合した粉末にて、此の粉末は、直ちに溶解する細き管中に入れてある

此の管にクリームを塗著して尿道へ挿入すれば外管は直ちに溶解し、内容の粉末は尿道粘膜の全面に分布密著し、そのまゝ徐々に溶解浸潤しつゝ――

一本にて數時間にわたり强力なる殺菌と深達の兩作用をつゞけ、尿道粘膜の表面に存在する淋菌は勿論、尿道粘膜の側管、或は深層に潜伏する淋菌まで殺菌するのである。

内服薬にあらざる淋疾獨自の殺菌

實にこれは、内服薬と全然相違する獨自の作用にして、此の殺菌力により感染早々の場合は勿論、たとへ數ヶ月、數年にわたる慢性症といへども淋菌を掃滅して淋絲、分泌物を本格的に消失せしめ再發を防止するのである。

ここに於て、ウラルゴールは、今や大學病院を始め、著名の専門科醫に賞用され、且つ使用法簡單、何等の副作用なき點に於て、専門外の臨床家諸氏にもさかんに使用されつゝある。

▽▽淋疾適應症

一、感染早々の患者には短管を使用されたし。

一、慢性、或は再發性の患者には最初に短管を使用し次ぎに中管を使用されたし。

一、急性か、或は長期にわたる固疾慢性症の患者には短管、中管を使用し、次ぎに長管を使用されたし

（使用法は頗る簡單安全、何等の危険不安なし）

日英米佛特許　ウラルゴール價格

短管　十本入（クリーム付）二円〇〇

中管　十本入（クリーム付）二円五〇

長管　十本入（クリーム付）三円〇〇

（外に大袋入、病院用あり）

各地の藥店及びデパート藥品部にあり。もし品切れの時は直接御註文へ御申込又は振替にて御註文あれば、直ちに發送す。

送料（内地　不要／外地　四十三錢）

ウラルゴール説明書進呈

藥種貿易商　發賣元

東京市日本橋區本町三ノ一

友田合資會社

電話日本橋(24)（二六〇一・二六〇二・二六〇三）（二七八六・五六八九・六〇八八）振替口座・東京・一九二八

ウラルゴール

U.O.713

専門薬に依る齒槽膿漏の治療及豫防に

効果略說

パラデントに依る齒齦マッサーヂはその配劑せる特殊新藥アンチヴイールスに依り齒槽膿漏の病源と見做さるゝ諸種の細菌を殺菌し而も一般殺菌劑の如く副作用なく却つて罹患齒齦に消炎治癒の作用を及す。又その產生素藥、膿汁を中和し膿漏其他に起因する口臭を消失せしめ局所治療的効果を及す事顯著である。

又配劑中のパラオキシ安息香酸エチールエステル、クロールチモール、石炭酸等の特殊化學藥品は强力なる消毒、滅菌、防腐、收斂の作用を有し基礎劑たるグリセリンモノステアレートは、口腔粘膜に親和性强く前記諸藥品を齒齦組織内に深達せしめ齒齦の表面のみならず齒齦内部の細菌をも殺菌し、榮養を良好にし、血液循環を促進して組織を恢復し齒槽膿漏の初期たる齒齦炎、齒齦出血の治療は勿論、齒槽膿漏の進行惡化を防止し治癒を促進する。

☆

齒槽組織細胞の影響は、組織の透過性を增し、血液の循環、物質代謝を旺盛にするから、齒齦の健康色を恢復し、且つこの主劑たる牙齦抵抗性抗體療法は、病勢を無能にし組織に對して殺菌的作用が著しいから、齒槽膿漏の豫防に効果顯著である。

（臺灣・滿洲より直接本舖に御注文は送料共　壹圓二十錢）

全國藥店百貨店にあり

定價　八十五錢

發賣元　ライオン齒磨本舖　株式會社小林商店　東京市本所區緑町二丁目　大阪支店　大阪市西區阿波町三丁目

ライオン齒磨本舖創製

パラデント

内服ワクチンの特長

三共内服ワクチン

三日の連續服用　一年有效

口から入る傳染病は口から攝る豫防劑によつて腸の粘膜を免疫させて病氣が起らぬやうにするといふ見地から研究され現在ではこの内服ワクチンによる豫防法が汎ねく普及するに至つた豫防法の利點は注射に見る疼痛並に不快な副作用を殆んど見ることなく如何なる場合にも安心して用ひられる

チフス　内服ワクチン・一・二〇　赤痢　内服ワクチン・一・二〇

疫痢　内服ワクチン・一・六〇　コレラ　内服ワクチン・二・四〇

三　SANKYO　共

優秀の品藥眞純

東京市日本橋區室町　三共株式會社

出張所　臺北市表町一丁目

便秘と腸疾患

ラクトスターゼ　LACTOSTASE（日本藥局方）

生活乳酸菌が腸中に達すれば發生機の乳酸及び乳酸菌酵素を生產し、之等が腸の生理的機能を助長し各種腸疾患の根源を除く作用をなすラクトスターゼは右の最新學理によつて數種の生活乳酸菌に乳酸菌酵素を配し更に發育促進性ビタミン等を含有せしめ、理想的整腸劑となせるものである

（適應症）乳幼兒軟便、消化不良、急性慢性腸カタル、

（五〇瓦・五〇　三〇〇瓦・八〇）

下痢症と吸着劑

アドソルビン　ADSORBIN（日本藥局方）

下痢性各症の對症療法劑たる炭末、白陶土等は色調、不快味の個性を除去し得ざる憾あり

アドソルビンは是等吸着劑の缺點を補足增强し而かも胃消化を障碍せず、强力なる吸着性を有する化學的吸着療法劑なり

（適應症）腸カタル、腸チフス、疾痢、腸結核、小兒下痢、腐敗醱酵性下痢

（二五瓦・四五　一〇〇瓦・一三五）

001.Y.010

皇民化の第一線に青年團員を總動員
全島に魁け高雄州で計畫

醫療機關が不備で新店庄民は大惱み
一二三軒の開業醫待望

防空裝置調査

十二貫目の平アヂ
高雄岸壁から釣り上げて吃驚
天狗會副會長の殊勳

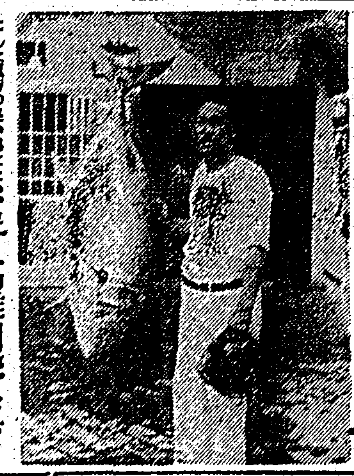

高雄州で賞與

燒夷彈演習
花蓮港で防空實施

列車は超滿員
嘉義地方民緩和要望

法院で慰問

獨逸問題講演
非常な盛況を呈す

臺東街の防空訓練
第二、三種を終つて待機

市尹、郡守會議

皇民教育研究募集

臺南市内に怪盜

列車增發陳情

乘合ひ馬車
臺南州下で希望續出

清水道路杜絕
假橋全部流失して木材山積
地元民永久施設要望

臺中商間點呼

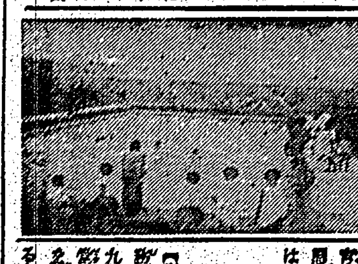

羅東小にプール新設
全校兒童は連日大喜び

教育六年制も考慮
理蕃に就て堀課長語る

南支を語る
講演と映畫會

麻袋を盗む

臺中に永住
勇退の安武前市尹

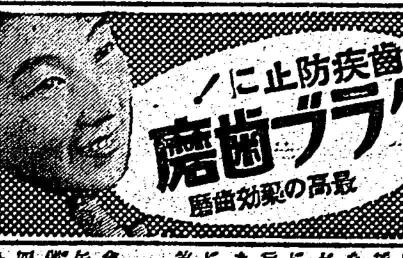

臺中臨時賞與

落葉で堆肥
役場から拂下げ願ひ

マ病防遏打合せ

波打際に首
水難者らしい

淡水防犯組合

和洋裁講習生

お酒は値上げ

大いに働く
新竹中市尹談

軟式野球準決勝

醫大音樂會

犯罪十四犯

纖維で騙取

地方色　臺南

萬なかだち

スマア

きれいる
注射代用　淋疾の頑固な結核

ビオスポン　濃厚肝油
液体
濃厚ビタミン油
A 五〇〇〇單位
D 一〇〇〇單位含有
軟ゼラチン
ビタミンを破壊させぬ
正しい構造

二回の水虫・田虫

校長　中野高等無線電信學校

農業世界　七月号
別冊附録　飼養秘訣　金魚の飼ひ方

結核
胃腸障碍
虚弱體質に……
牛肝臓及米糠より抽出の濃厚なるビタミンB₂複合體
理研ビタス錠は、フラビン・ニコチン酸・B₆・F因子等を豊富に含有しこれに抗脚氣性ビタミンB₁を配し白陶土に吸着せしめたる錠型の新製劑
ビタミンB₂複合體が結核疾患に奏効するには……
濃厚にして消化吸收良好なるを必要とされるが、天然物に存在するB₂複合體及酵母中に含まるるB₁複合體は蛋白質と固く結合せるが故に、衰弱せる胃腸に負擔を與へることを認めらる。
理研ビタス錠は
消化吸收良好
濃厚にして……
豊富に含有するフラビン・B₆等の結核菌發育抑止作用と旺盛なる酸化作用は、胃腸整調、食慾昂進、榮養補給を可能ならしめ、過剰糖分の完全燃燒による健康增進等の見る可き効果を奏効す。
理研ビタス錠

新劇のいま（中）

田中千禾夫

新劇に運動なし

新劇の前途こそは未だ地に堕ちてはゐない。然らでも吝嗇するだけの良心はある。しかし過去であつた頃のあの張りつめた清新さと水々しさとを失つたことは是非もない大勢である。初期の築地小劇場の頃はどうであつたか。在來の商業演劇に對する反逆といふ重要な意義は別として、外國演劇の新しい紹介は異觀であつた。そこには觀衆を指導せんとする純粹な意氣込すら感じられた。築地座は純粹作家たらんとする新人に舞臺を提供し、また純粹主義の舞臺を創造して優れた俳優の素地を用意した。このやうなユニックな存在理由を今の新劇は不幸にして持つてゐない。否、持たうとしても持ち得ないといふのが本當だらう。何故なら、わが國の政治にしろ經濟にしろまた文化にしろ、行くべき一つの目的は明瞭であつても、その具體的方法は甚だしく不明瞭であり、等しく混迷の形相を呈してゐる。ひとり演劇だけがこの混迷から免れ得るわけはないからである。そこでただ目先きのことのみが問題になる。その日暮しである。新劇の正しい面目は二の次として劇團そのものの存續を計らねばならない。ここに今迄とは違ふ苦惱が劇團に課されて來た。營ふべきか否か？正しい面目とは過去の面影ではないか？新劇は赤い混迷させるを得ぬ。もしもかかる傾向を否定するならば新劇そのものの否定にならぬとも限らない。このヂレンマを切り拔けるために或る劇團は企畫的新劇と營業的新劇との二つに分ける便法を案へた。前者は目新しさを主にして見物をより多く求めんとするもの、後者は過去の傳統（？）をひいてジャーナリズムを超越して戯曲の美的價値をひたむきに求めんとするもの。

しかしこの考へ方は、演劇に於て新劇をその本質から逸脱させないではおくまい。だからさうなつてもいい覺悟が必要である。即ち商業演劇の列に入ることである。そしてその新しい企畫に、新派などには見られぬ特徴を出し、そこに新劇的な存在理由を見出し得るであらう。それはそれとして新劇とされていいであらう。すれば新劇の名は後者によつて純粹に保たれるより外はない。しかしこの後者を現在の劇團のどれかに與へていいか。文學座とて營業するであらう。それほど堅固ではあるまい。藝術座と目されてゐるこの劇團はその名には未だ遠いのである。加之、前にも一寸觸れた通り、いまの時勢では、藝術的だけで割り切れるものでもないし、やはり、企業的にその日暮しをしてゐるやうである。

また演技的にしても、リアリズムの中でかぶさ込んでゐる。初期の築地小劇場に見られたやうな新しい演技も工夫も殆ど見られない。落ち着いてゐるとでも云へようか物足らぬ。また俳優の素質も非常に貧乏である。後援二三の劇團で然しはある。滝沢修、薄田研二、杉村春子、今はやめてゐる田村秋子、米山人等々は技藝的にも出るしその技術部の經營を要してゐる。しかしこれだけで新劇を背負つて立つわけにはいかない一方新劇俳優の演技の修練がなくこれが後進の俳優を悩ましてゐるが、この荒んだ演技部の浄化と向上も一つの問題である。これが解決されれば新劇ファンはもつと増大する。

ともあれ新劇に見るべきものがないのではない。面白いのである。しかしただそれだけである。吾々よりも一歩進んだ何等の新風もない。歩く方が無理なのであるが、新劇に運動のないことは大きな悲劇である。

『文藝臺灣』の確立

第四號を讀了して

松　風子

○臺灣文藝家協會から「文藝臺灣」第四號を贈られたので通讀した。かなり熱心に讀み終はつて第一にえた印象は、この雜誌編輯の方針が出來るだけ臺灣を文學的に生かさうとしてゐるといふことであつた。この方針はすこぶる結構だと思ふ。この土地を基礎として出す雜誌なのだから、東京の所謂綜合雜誌とは目標を異にしてゐるのは當然である。さうしてここに採用された方針は外地文學として定石どほりのものであるが、かういふ方針をとつたものが今迄の文藝雜誌にはなかつたことを想ひ起すと「文藝臺灣」といふ四文字はなかなか意味の深いものになつて來るやうだ。自分はこの編輯方針に賛成する。勿論、第一號以來かういふ目標はあつたらうけれど、この號ぐらゐ確かにその根本方針が出てはゐなかつたと思ふ。どうかこの調子でぐんぐんやつてもらひたい。

○歌謡や童謡や民話から詩や小説に至るまで大抵は臺灣を素材にしたものを掲げてゐる。その反面、この雜誌に比較的乏しいのは一般文藝への關心だ。「美術解説」はそれを救ふ唯ひとつの、しかも貴重な文字である。これに揚載されてゐるが、讀者の眼を高めるのにきつとよい成果を擧げてゆくに違ひない。出來たらやはり二頁ぐらゐづつ文學作品の研究——よく内容を摑んでほんとに文學者の讀み方を教へる解説が、例へば、メリメエの「コロンバ」とかジイドの「背德者」とか乃至日本支那の近代詩や小説などについて欲しいものである。あまり多くの頁數をとるのは、この雜誌本來の性格から外れることにならうが、もう少しはこちらに力を注いでもよいかと思ふ。

○この號は特に散文を中心に編輯したらしく、詩は三四を除いてあまり振はぬ。詩でも歌でも俳句でも、總じて律語の文學は領域をさう傑作も續出はしまい。多くのうちからいくつかを拾ひ出し、それを磨くのが作者としては普通のことであるから、本誌は大局的に見て批評を激勵へ、いづれそのうち振つた時にでも一言させてもらはう。

○散文はたいへん健康である。殊に「外地文學の課題」と題する論文は、臺灣の所在を明らかにつかみ、はつきりと論議し、よく要點を見究め、必要な提案までを示してゐる。これだけ立派な論文はさう容易に出るものではないから出來るだけ多くの人々に讀んでもらひたい。

○「[illegible]」の出版々書林の新著も面白かつた。これは一種の郷土研究で、文學そのものの研究とはいへまいが、かういふ趣味も臺灣の生活を潤ひのあるものにさせる。[illegible]を描いた「[illegible]少年日誌」も「家族を救つた公治長」といふ民話と一緒に、樂しいよみものである。

○ピエエル・ロチの「クルベエ提督の死」は二十頁にわたる飜譯である。明治十八年の六月澎湖で歿したフランスの提督の最後を、後に外地文學の父の一人に數へられる印象主義の巨匠が、その柔軟たくみな筆致で書きとめたもので、本誌に譯る文學的な味はひは今日もなほわれわれのこころに滲み入る。臺灣關係の文學のひとつとしてとくに譯出されてをるべきであつたが、このたび飜譯家と文學者とを兼ねたふさはしい譯者を得て、すぐれた日本文に移されたことを悦びたい。

○「楡丁之圖」といふのは、臺灣を取扱つた風俗小説で、一寸「吾輩は猫である」の筆致に近いところもある。前作「病床日記」をうけて作者が永遠の生活記録を想ふ存分に書きこなしたもので、新らしい寫生文の手法を形ある臺灣の現實生活を描くといふその眼のつけどころはたいへん好いと思ふ。後篇の出るのを待たせる作品である。文藝、特に小説の分野はひろい。一方では「[illegible]夫人」のやうな陳腐な時局散文が登場するとともに他の一方ではこの作品のやうな外地の社會階層の描寫を試みるレアリズムもぞくぞく出るのがよいのである。「文藝臺灣」の進むべき方向は廣くまた深く、あらゆる領域を試みてもらひたい。さういふさまざまな試みを諦めてゆくところからいつの間にか自づと美しい花も咲くであらう——筆者は臺北高校教授・[illegible]の著者

青龍刀

日本人の神經

▲原書である外國人の著書を見てゐてよく感じることであるが、世界中の[illegible]で、もはや誰も知らぬひとがないやうな著名なひとの著書にでも、大抵、その著者名の下に、いろいろな肩書が附されてゐる。たとへば何年のノーベル賞受賞作家とか、アカデミーの會員とかいふ風な附記である

▲まだあまり著名でないやうな作家の場合には、それがそんなに氣にかからないが、たとへばロマン・ローランのやうな著名な作家にさういふ肩書が附されてゐると、なんだか、そのために却つて作家が小さく感じられて厭な氣持がするのである

▲もちろん、それは著者の意志ではなく、本屋がつけるのであらうが、しかし本屋がつけるにしても、外國人の神經ではどうしてもそれがつけられることが平氣なやうである

▲日本でに、たとへば石川達三著「第一回芥川賞受賞作家」といふ風なことは、決して附かない。あるひは石川なら、さう書かれても、別に迷惑しないかもしれないが、しかし一般には、たとへ本屋がつけるにしても、そんなことを書いたら、日本人には厭に感ずるひとが多いに違ひない

▲こんなところにも、日本人の神經と、外國人の神經の違ひがあらはれてゐるやうな氣がして私には面白いと思ふのである

海外文藝の流れ

◇評判の使命の失敗

一九三七—三九年のベルリン駐在大使だつたサア・ネヴイル・ヘンダーソンは『使命の失敗』と題して本を出した。彼はヒトラーと彼の閣僚と戰爭の瞬間まで折衝した人で、戰爭を防止するための彼のあらゆる努力に重要な役割を演じた。彼は今ドイツ外務部の[illegible]で戰爭に起つたことを暴露してゐる。恐らくこれは第二次世界大戰の最初の回想記である。『ヨーロッパの内幕』の著者として有名なジョン・ガンサーは『近代世界の研究者にとつては不可缺のものである』といつてゐる

◇ウルフの最後の詩集

ハムバート・ウルフの最後の詩集『戰時のケンシントン・ガーデン』がハイネマンから發行された。ウルフが書き始めたのは一九二〇年か二十一年かの初秋であつた。彼は當時ゼネバにゐた。彼の初期の作は洗練で優雅で、特に際立つてゐるのは諷刺であつた。彼の死の前日ウルフは彼の出版者にこの詩集を完結させるのにもう六週間が要つてると告げた多分彼は訂正したり、現に原稿されてゐるものを除いたりするつもりであつたらう

◇作家の意圖

ソマーセット・モームは詩は國民生活には無關係であると聲明してゐる。詩人は天空に居住しどんな國家にも殉じない、我々はホーマアをギリシアの大詩人と呼ぶか、ダンテを偉大なるイタリーの詩人といふか、さういふことは彼らの價値を下げることであらうか、ハロルド・ニコルンによると成功せる作家たちの日記に見出される偉大なる價値の一つは日記が成功した作家にとつて地位を確立てるのである

批評と紹介

◆わすれなぐさ（吉屋信子著）世の若い淑女少女時代の感傷や夢や、さうした初夏時のこぼれさく乙女の人生の思ひを綴つた吉屋少女小説。中原淳一裝畫（四六判上製、一八一頁、一・五〇、東京市[illegible]實業之日本社）

奥様の手でこつそり
酒きらひにする
朗かふニュース
明外にて酒をのみ妻子家にて涙のむ、と申しまして大酒は身家を亡し信用を落し家庭を暗黒に陥る多くの悲劇を招きます故に大切な良人の為に奥様の手で飲酒をやめさせることです。方には酒をのむ本人には知らさず秘密にコッソリと酒をきらひにさせる良い藥劑があり多くの方が實験して大喜びです。希望者には身體に少しも害なく自然的に酒ぎらひになる說明書を無代進呈致します、すぐハガキで御申込下さい
大阪市天王寺區東平野町三丁目一〇
明光堂
振替大阪九一番一六〇〇番

實用新案
耳
遠きに人工コマク
先づ說明書申込あれ實驗歡迎
偉大なり科學の力
コマク破れの方に目立たず對人に見えず勞働・入浴も可能なり夜の明けし心持す
其の他歐氏管治療器
大阪市西區堀江通二（電話新町九五八番）
東京支店 東京市淀橋區西大久保一丁目二一〇七（電話四谷六六七番）
エチソン商會

慰問袋に
皇軍勇士を苦める支那の蠅、南京蟲シラミ、マラリヤ蚊、毒蟲サソリ等わけなく退治できるイマヅ蠅取粉は兵隊さんになくてならぬ品です。慰問袋には忘れず一罐入れて下さい
全國藥店荒物店にあり
大阪市・大正區
今津化學研究所
イマヅ蠅取粉
人畜無害
液体殺虫剤に遙に優る！
▼イマヅは人畜に無害ですが、害蟲には猛烈な毒ガスの作用で、效果が強く永もちのする殺虫剤です
▼液体殺虫剤は著しく衣類や食器を汚す心配はあるが、イマヅは何處で使つても安全
▼イマヅの效能はその他、殺虫剤となるから[illegible]

殺虫・カビ止
日曹脳
ニッソーノー
日本曹達株式會社製
日本中の御家庭へ
日曹脳は
揮發ナケヤシミのつかない染色、金銀ウルシ糸等決して變色しない
強力な殺虫力を有しかつ完全なカビ止劑であります
御注意申上げます
●日曹脳は混物がないので透明水晶體です
白色不透明のものは混物があり効果が少いのです
毛皮店へ 呉服店へ 洋品店へ 洋服店へ 骨董店へ 布團店へ 人形店へ 質店へ
異口同音にこれならと
背定して頂ける……
最も進んだ殺虫剤
見本進呈
定價 一六錠入…二三錢 四四錠入…五五錢 一〇〇錠入…一・一〇錢
全國藥店、一流百貨店、呉服雜貨店ニアリ、品切ノ節ハ直接販賣所へ御申越下サイ
害虫死滅比較表
日本曹達東京工場研究室調
發賣元 鈴木藤商店
東京店・神田區旭町七ノ九
大阪店・東區道修町二ノ八
京都店・中京區二條[illegible]町

體力强化の優秀成分を網羅す
世界へ輸出
發育骨格 ビタミンD
體重增加 ペプトン及アミノ酸
消化吸收 活性酵素
發育促進 ビタミンB
血行補給 グリコーゲン
牙齒骨格 カルシウム
增血 銅・鐵
頭腦榮養 燐酸化合物
食慾增進 イノシンリン
細胞形成 ヌクレイン
わかもとは
醫藥用として特に培養した優秀な酵母と特殊な絲狀菌を複合した特許製劑で、生物界最大の濃度を有つビタミンB複合體はじめ、各種酵素、榮養素、其他の貴重成分を含む、我國唯一の複合榮養酵母劑であります。
虚弱細胞を强化
此等の成分は各々が體力增強、健康確保の上に必要な成分ですが、同時に綜合協力して發揮する細胞原形質賦活作用は、よく虚弱細胞に同化してその資質を强め、慢性胃腸病、結核、衰弱疾患の病原を除くことが出來ます。
藥價（二五〇錠 [illegible]）
低價（[illegible]）
わかもと本舖
東京芝公園
胃腸榮養 錠劑 わかもと

テラポール
信頼ある新薬
テラポールは國産嚆矢の純正化學療法劑として常に各大學病院、專門醫家の賞用せらるゝ所なり。
品質の純否は治療効價に微妙なる影響を及ぼすは言を俟たず、本劑の選用せらるゝ亦故なきにあらず。
テラポールは淋疾のみならず化膿菌其他細菌性の疾患例へば面疔、癰、扁桃腺炎、中耳炎、膀胱炎、面皰等の疾病並に治療に賞用せらる。
適應症
扁桃腺炎・中耳炎・アンギーナ・感冒・面皰・面疔・外傷化膿・淋疾・尿道炎・膀胱炎・腎盂炎・眼瞼炎・麥粒腫・涙嚢炎・齒齦炎・齒槽膿瘍・其他細菌性疾患
大錠 六十錠 二圓二〇錢 一〇〇錠 七圓
第一製藥株式會社
本社 東京市日本橋區江戸橋三丁目
支店 大阪市東區道修町一丁目
面皰
面疔
中耳炎
扁桃腺炎
腎盂炎
膀胱炎
淋疾
化膿性疾患
齒槽膿瘍
TH—85

米内首相等を召され 華麗な御晩餐會
御滯京中の皇帝陛下

【東京廿八日發同盟】我が政府主催の皇帝陛下奉迎の晩餐會に御臨幸…皇帝陛下には廿八日夜米内首相以下… [illegible]

宮中に公式御訪問

【東京二十八日發同盟】滿洲國皇帝陛下には宮中公式御訪問… [illegible]

廿萬圓を御寄贈
援護會と社會事業資金に

【東京二十八日發同盟】滿洲國皇帝陛下には今回の來朝を機として我國に軍事援護事業並に社會事業の資金として金二十萬圓を御寄贈… [illegible]

臺北州消費米配給組合の創立總會

… [illegible]

△理事　三宅州技師、酒井州產業…
△副組合長　島袋州勸業課長

援蔣路監視役の一行 きのふ元氣で臺北へ
西原少將、幼時の基隆を語る

援蔣ルート監視の重要使命を帶びて佛印に飛ぶ西原少將以下を乘せたダグラス「柏」「隼」の兩機は二十八日午後五時半… [illegible]

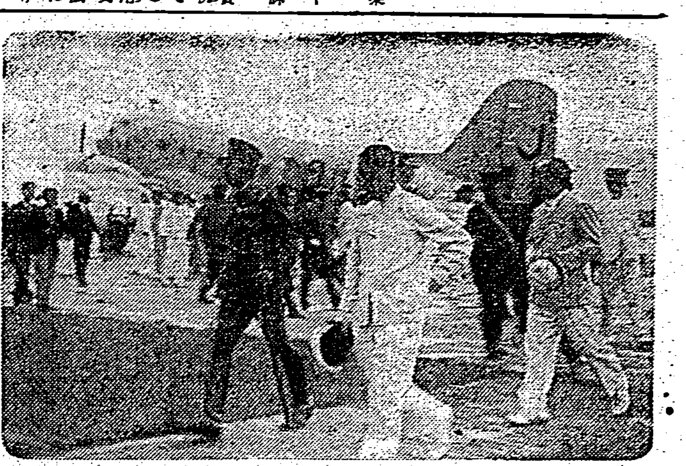

佛印上空コース 來月下旬に實現
便利になる日泰空の旅

【東京特電】(二十八日發)日本と泰國を結ぶ國際航空コース臺北、廣東、河内、盤谷による佛印上空通過のコース… [illegible]

待望の臺北春競馬
七月十二日から皮切り

… [illegible]

勤行報國青年隊 近く第二回の訓練
地區を三四ケ所に分け

… [illegible]

基隆には不正酒なし

… [illegible]

短距離の通學は徒歩を奬勵
敎護聯盟委員會の申合せ

… [illegible]

勸業無盡から二千圓を寄附

… [illegible]

神戸に蓬萊米
市から米屋へ配給

【神戸二十八日發】… [illegible]

內地視察の報告會

… [illegible]

佛領印度支那の素描(4)
邦人に苛酷の態度
支那人には寬大と好意

邦人と華僑

… [illegible]

興奮狀態

… [illegible]

對支那人

… [illegible]

位置を利

… [illegible]

事變と佛印

… [illegible]

武器輸送

… [illegible]

雲南鐵道

… [illegible]

祕藏兵器を利用し 一擧に英を衝くか
瀨谷司令官、獨逸軍を語る

【基隆電話】瀨谷基隆要塞司令官は二十八日… [illegible]

上陸

… [illegible]

兩國

… [illegible]

獨伊

… [illegible]

復興

… [illegible]

感歎

… [illegible]

夜間

… [illegible]

競と自轉車を積む

… [illegible]

更生再起の契りを 靖國の社頭に誓ふ
敎員になる名譽の未亡人

【東京二十八日發同盟】… [illegible]

氣の毒な養母制の犧牲者浮ばる
榊原署長の漉き手で

… [illegible]

三十六年

… [illegible]

萬物接合劑とは 不良ゴム糊
世界的大發明は大噓

… [illegible]

島都にデヴューした 自動式の交通整理機

臺北市では交通整理の理想的施設たる自動式交通整理機ゴーストップ… [illegible]

大相撲大阪場所
西軍壓倒的に優勝

【大阪二十八日發特電】… [illegible]

東

… [illegible]

西

… [illegible]

宮木知事竹東郡へ

【新竹電話】… [illegible]

吳醫學博士

【東京二十八日發同盟】… [illegible]

臺南港町の火事

… [illegible]

出船入船

富士丸(來航)… [illegible]

けふの天氣

△臺北地方　南西の風晴後曇… [illegible]

●本日開場
八里ケ濱海水浴場へ
—海ハ招ク！
案內所　カフエー大千　新觀

専門　肛門病科　花柳病科　泌尿生殖科　器病科
◎診療開始
保生醫院

株式名義書換公告　臺灣化成工業株式會社

第三回決算公告

第八拾九回決算公告　丸吉商事株式會社

大日本製糖株式會社

… [illegible]

都市對抗野球 臺灣豫選迫る

【臺南電話】都市對抗野球臺灣豫選大會は臺北、臺南、高雄、屏東、臺東の五チームに依り來る七月六日(後三時)より七日(後一時、三時半)八日(後一時半)の三日間に亙り臺南市球場に於て熱戰の火蓋を切るが臺灣代表の榮冠は何れに落ちるか豫斷を許さず前人氣は素晴らしい、[illegible]臺南支部では期日の切迫と共に前賣券の賣出を開始既に小出商行、林百貨店、臺日支局運動部で發賣されてゐる入場料は
△大人(一人一枚)通券一圓二十錢(前賣券一圓)同一日券五十錢
△軍人並生徒兒童一日券二十錢

全島男子中等學校庭球大會 開催要項等決る

第十五回全島男子中等學校庭球大會は來る七月二十、二十一兩日臺北市コートに於て開催されるが大會要項は左の如く決定した

【出場組數】對抗試合 一校一組五組、個人四名、監督一名
複式選手權 申込校は任意とす 但參加料一組に付一圓を要す、右は全島男子中等學校生徒たること、師範演習科を除く

【試合方法】對抗試合 出場校を數班に分ち、各リーグ戰を行ひ一位を定め、之に依り決勝リーグ戰を行ひ優勝校を定む「ゲーム」は七回の「ショートゲーム」とす
複式選手權 七回のショートゲームとす

【勝負決定方法】
(1)勝組數の多きを勝校とし勝星一點を與ふ
(2)全勝校を一位とす
(3)全勝校無きときは勝星の合計點の多きを上位に置く
(4)二校同點の場合は相手方に勝ちたる方を上位に置く
(5)三校以上同點の場合は勝組總合計數の多きを上位に置く
(6)右にて勝負決定せざる場合は「ゲームカウント」の總合計點の多きを上位に置く
(7)猶勝負決定せざる場合は相手校に與へたる「ゲームカウント」數の少きを上位に置く

【オーダー】對抗試合 第一回は七月二十日午前八時試合コートに於て交換す
第二回以後は前回試合終了前に交換す

【選手氏名】對抗試合には監督一名選手十四名の氏名及學年を記入のこと、但し組別は記載に及ばず
選手權も前同樣、但組別に弱き順に記載すること、右は申込用紙を使用し必ず一校宛送付のこと、用紙は出場校に直送す

【使用球】丸次ボール

【申込場所】總督府內臺灣體育協會庭球部宛

【申込締切】七月五日限 複式選手權に出場の者に參加料添付の上申込むこと

【抽籤】七月六日午後一時申込場所に於て左の抽籤を行ふに付立會を歡迎す(1)對抗試合の班別及試合順序(2)複式選手權の組合せ

【本大會】の成績は第十一回明治神宮體育大會臺灣豫選選手の資格銓衡資料に供するものとす

【第十回】明治神宮體育大會にて優勝したる全日本男子中等學校庭球選手權保持校は八月二、四日の伊勢神宮奉納體育大會に參加の上豫選の豫定なりしも、同選手權保持校は明治神宮大會にて豫選することに變更になりたるため全島男子中等學校選手の伊勢神宮庭球大會參加は中止するものとす

出場十三校 全島中等野球大會

今夏甲子園に於ける全國大會の豫選を兼た全島中等學校野球大會は既報の如く來る七月十九日より五日間臺北帝大球場に於て擧行されるがこれには榮ある覇權を目差して全島より十三校が參加することと決定した、參加校左の如し

臺北一中、臺北商業、臺北工業、臺北國民中學、臺北二師、新竹中學、臺中商業、嘉義中學、嘉義農林、臺南一中、高雄中學、高雄商業、花蓮港中學

本社主催 日本棋院 五人拔敗退碁戰 (第二局ノ十二)

岩本 薫 六段 ○
宮下秀洋 四段 ●

持時間 各九時間 一分以內切捨
消費時間 [illegible]

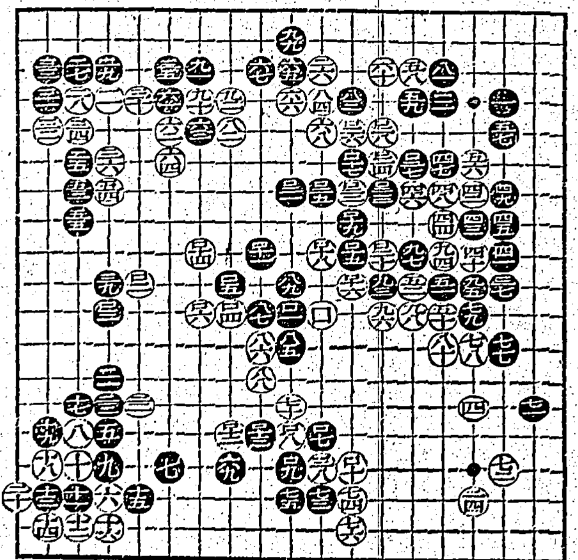

黑自信たつぷり 故意に白の分離策を默許

評解 七段 小野田千代太郎

(講評) 白二十を以ては「ぬノ八」にコスむべきではあるまいか、すると參考圖(1)―これに殆ど絕對の運びと云へる―の捌きりが想定され、微細の終局を豫想せしめる局勢となる、評者としては右上隅の白を捨てずに中央の黑を取りに行く碁の打方―これは取れれば必勝だが、その可能性は大分薄い―よりは、確實性のある捌きりの作戰を推奬する、尚參考圖中白は七とオサへる前に「をノ十六」にヒキ黑「をノ十四」と交換する事を忘れてはならない

◇黑は百二十一とケイマして[illegible]との連絡を企圖した、この時白百二十二とツリ込んだのは、これを捨石にして黑の連絡路を絕たうといふのである

◇黑は百二十三と打てば、以下白百二十八まで參考圖(2)のコース、斯くして中央の黑は完全に分斷される事になつた、が、しかし黑は分斷されても、[illegible]自信があるのだらうといふのは、黑百二十三で「りノ六」にヒイて居れば、連絡してゐるにも拘らず、態々百二十三、百二十五と打つて白の切斷を許すからには、[illegible]自信が有ると斷ぜねばならぬからである

(解說) 白百二十四で百二十五に「ノ」ビ出す手があれば好いのだが、すると參考圖(2)黑六迄となつてアッサリ逃げられてしまふ、[illegible]次いで白七と打つて[illegible]を助からうとすれば、黑八以下十八となつて逆に取られてしまふ

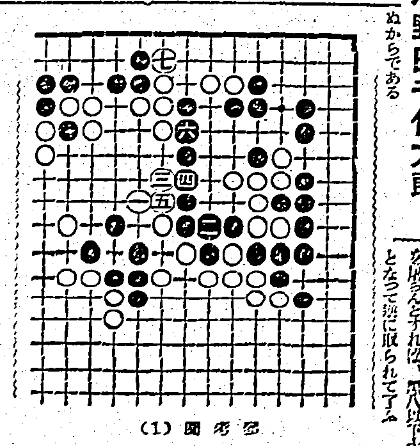

參考圖(1)

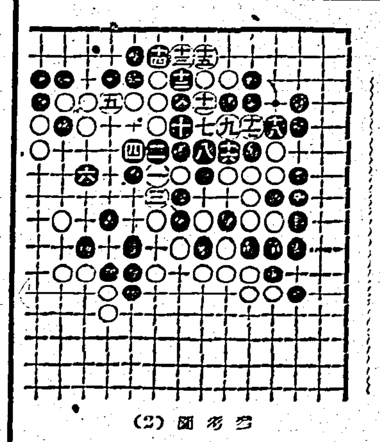

參考圖(2)

臺日漢詩壇

選者 魏清德

[illegible]

續 快男子 (91)

大島伯鶴 演　今村恒美 畫

嘉夢の馳走

お話元へ戻りまして、[illegible]一は不幸にも、瀬川元信の術中に陷り、[illegible]部にある瀬川の家の地下室に設けた陷穽の中へ閉ぢ込められ、周圍を見ると堅牢な、[illegible]の格子がはまつて居ります、如何に神出鬼沒縱橫の快男子[illegible]一といへども、この格子を破つて出る事は不可能であります、格子の外には瀬川配下の無賴漢共が、目を光らして張番しながら、

「ざまア見やアがれ。さつきはよくも乃公たちを、酷い目に遭はせやアがつたな。[illegible]の命知らず、あと先見ずの[illegible]とは汝のことだ。たつた一人で飛込んで來やアがつて、いくら汝が腕自慢でも、ここの旦那と太刀打ちが出來ると思つてゐるのが間違ひの因だ。[illegible]その中で[illegible]ばれてゐろ」

と[illegible]口をいたして居ります[illegible]一は殘念だが仕方がない。モウ斯うなつては[illegible]も無駄だと思ふから、覺悟して陷穽の中へゴロリ横になると、[illegible]の如く眠り込んでしまつた。この[illegible]た瀬川元信、ホッとしたらしく[illegible]に、

「アア俺を折らせやアがつたなア。[illegible]モウ斯うしてしまへば大丈夫だ。[illegible]どんな事をしたつてぬけ出すことは出來まい。サア乃公は今の中に一味のところへ行つて來るぜ。[illegible]一同もあとをよく頼んだぞ」

「ヘエ、よろしうございます」

大欲を[illegible]した瀬川が、[illegible]出て行きましたのは、どこか遠方へ旅行するらしい樣子であります。すると間もなく[illegible]から、

「エエ、今晩は、お待遠さま」

[illegible]を山のやうに積んで、[illegible]ゐた女中が、

「オヤ、私のところでは、お蕎麥なんぞ注文しませんよ」

と斷ると、

「イエく、唯今こちらの旦那さまが、お出かけにおより下さいまして、留守居の者に若いのが多勢ゐるから、取敢ず五十ばかりブツかけとかけを持つて行つてやつてくれと仰しやいました。唯今かけも參ります。御酒もおかんをつけて居りますから」

といふのを聞いてすぐ引返したかと思ふと、今度はかけと御酒のお銚子を持込んで參りました。

イヤ一同が大喜び、

「有がたいく。さすがに大將は氣が利いてゐるな。ちよいく出て呉れ。オイ、手を貸してそつちへ運んでくれ。一人では持てねえよ」

「よし來た。待つてくよく」

[illegible]と酒の銚子が見えたから現金なもの、[illegible]手傳つて持ち込み、

「もう御入用でしたら、あとをすぐ持つて參りますヘイ」

「さうだなア。いや大ていこれでいいだらう。足りねえやうなら又後からさういつてやる」

「有りがたう存じます」

「オーイ皆んな。ここへ寄つて來いよ。サア酒は大きいものでやるのがよからう」

グルリ車座になつて、[illegible]酒を始めましたが、[illegible]一同が、[illegible]ますので、[illegible]れてゐる所へ空腹に[illegible]酒と來たのですからやがての[illegible]と見え、[illegible]にねむくなつて一人倒れ二人つつ伏し、ゴロリく横になると[illegible]で[illegible]へついた[illegible]も同樣、みんな正體もなく寢込んでしまひまし

原料精選・風味卓越

明治製菓の食品

ゆであづき　チエリーみつ豆　果實類　ジヤム類　マーマレード類　ミルクオーツ
甘豆類　魚類　ライス物の素　香辛料　ソース類　コナわさび

効め本位

肩腰のコリ
リウマチス
過勞の痛み
胸咽喉の痛

定價二十錢より 各藥店にあり

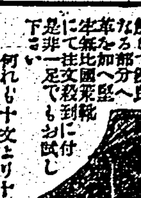

改造中古靴

本品は地方中古靴を分解して優良なる部分へ堅牢無比なる加工を施した新品同樣の靴です。何れも十文より十一文半迄 運賃はすべて當方負擔 御注文の節は文數をお知らせ下さい 品換返金絕對御迷惑は掛けません

名古屋市西區大船町三丁目二番地 合資會社 加藤營業所

台灣各位に對し懇切取扱

發明の特許出願（及び鑑定）
商標の登錄出願（審判質疑）

凡ての御問合には二日以內に回答します

東京市小石川區江戶川町 鈴江特許法律事務所

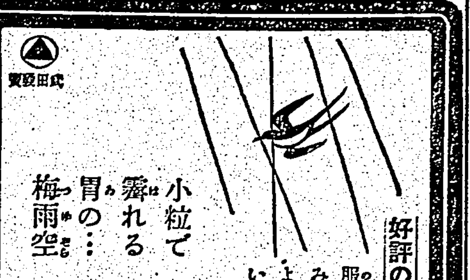

好評の 服みよい
小粒で 霽れる 胃の… 梅雨空

小粒ノルモザン

胃酸過多・胸やけ・胃痛に

頭に角の生へる女

「頭痛位……」が不覺のもと

頭痛がするのは神經衰弱だから位に考へ、[illegible]

[illegible]

淋病

新鮮な治療

止痛・分泌物停止につく

內服三日後の尿

最新多元性化學療法劑

淋病

內服 ケンゴール

淋病化學療法最初ノ發見物モ二次ノ發見物モ治療力ノ峠ヲ見タ現在デハ兩物質ノ化學的應用ガ最モ新鮮ナ問題トナリココニ「內服ケンゴール」ノ如キ多元性化學治淋劑ガ華々シク登場シタノデアリマス

動かせぬ原理

殺菌・溶菌・滅菌力は促進・精密となる

治療速度の清新

無菌清淨へ

相乘協力作用の賜物

治療力が活潑となる

三・四服用法

急性・慢性の追擊

當然副作用はない

自家製劑の特權

適應症

最新發賣

東京市芝區芝新町十三番地 發賣元 河原商店

再認識される 膽汁の協力作用

補血強壯・肝臟製劑

鱈肝臟・牛膽汁配合

ネオ肝精

(特許製劑)

本劑が優秀なる肝臟製劑として強大なる造血作用 心臟機能強化作用及び血液內の解毒作用により特に

惡性貧血・續發性貧血・妊產婦貧血・老衰性貧血・病後貧血等

凡ゆる貧血性障碍に對し所謂「肝臟ホルモン療法」の適劑たるは洽く確認されて居るが更に本劑の最も

妙味と する所は牛膽汁を配合協力せしめた點であつて 即ち膽汁酸及びタウリンの藥理は

腺病質・肺結核・肋膜炎その他結核性諸疾患を始め各種の病原菌に對する抵抗力と免疫性の產生に寄與すると共に

1腸內腐敗瓦斯の醱酵防止作用
2腸の蠕動促進・整腸作用
3脂肪乳化・吸收促進作用
4消化酵素の活性化等

により榮養の充實と胃腸強化に貢獻し 特に胃腸衰弱者の服用效果を期待すべく 近來益々本劑の眞價を注目せらる

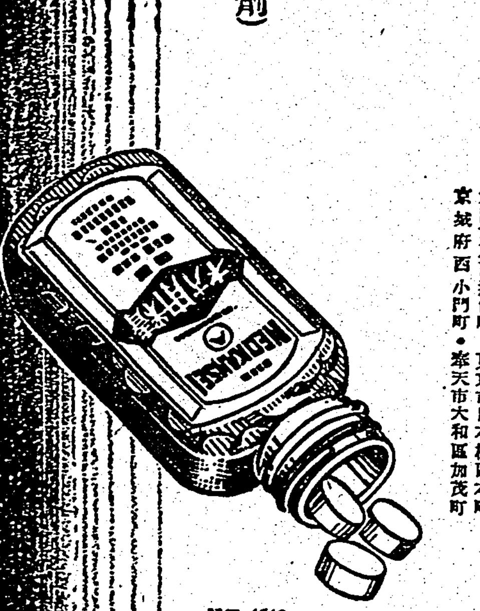

藥價 低廉		
錠劑	二七〇錠 二・〇〇	一〇〇〇錠 六・〇〇	二五〇〇錠 一三・〇〇
末粉	六〇瓦 一・六〇	二五〇瓦 六・〇〇	五〇〇瓦 一一・〇〇

販賣元 株式會社 藤澤友吉商店
大阪市東區道修町・東京市日本橋區本町
京城府西小門町・奉天市大和區加茂町

NK 1512